

# **eTECH – eLEARN - TemparioWEB**

**Nuova / New/ Neuer / Nueva / Nouvelle / Nieuwe / Nowa / Novy**

## **Login Page – Reset Password**

**Manuale Utente  
User Manual  
Benutzerhandbuch  
Manual de usuario  
Manuel Utilisateur  
Podrecznik Uzytkownika  
Uživatelská příručka  
Οδηγίες Χρήσης**

**Versione 2.0**

Luglio 2007

---

1	ITALIANO .....	3
2	ENGLISH .....	8
3	DEUTSCH.....	13
4	ESPAÑOL.....	18
5	FRANÇAIS.....	23
6	NEDERLANDS .....	28
7	POLSKI.....	33
8	ΕΛΛΗΝΙΚΑ.....	38
9	DANSK .....	44
10	ČESKY .....	50

# 1 ITALIANO

Aggiornamento nell' utilizzo della Login Page integrata per eTECH / eLEARN / TemparioWeb:

## 1.1 Collegamento col sito della login Page.

La pagina di Login di eTECH / eLEARN / TemparioWeb ha una nuova grafica mantenendo la possibilità di inserire:

- nome Utente e Password,
- tipo di utenza ( default Dealer): l'utente interno deve selezionare FiatAuto User e utilizzare la psw di posta.
- scegliere la lingua:

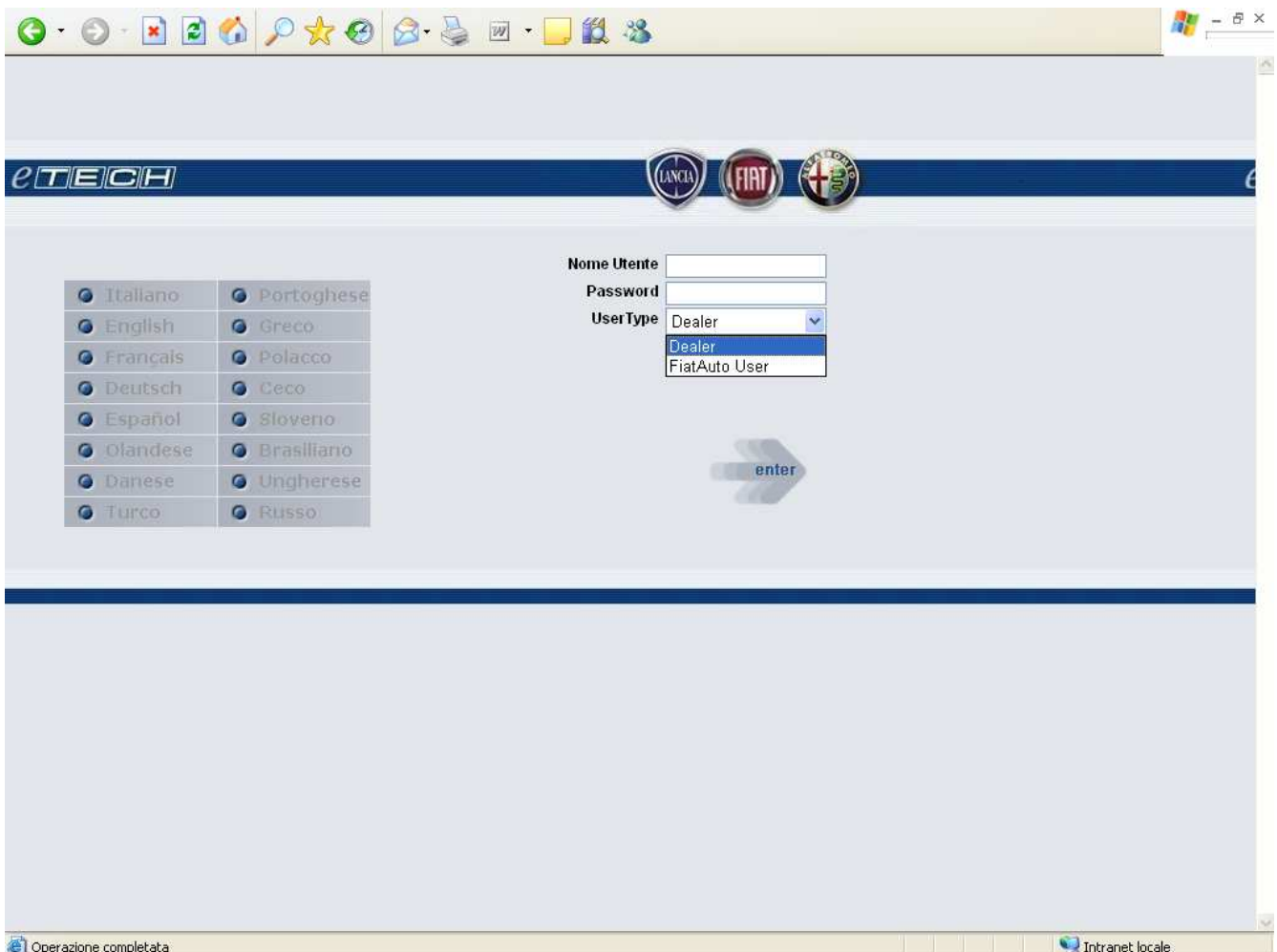

Itallano	Portoghese
English	Greco
Français	Polacco
Deutsch	Ceco
Español	Sloveno
Olandese	Brasiliano
Danese	Ungherese
Turco	Russo

Nome Utente

Password

UserType

Dealer

FiatAuto User

enter

Operazione completata Intranet locale

---

## 1.2 Reset Password

### 1.2.1 Registrazione indirizzo e-mail

Dopo che l'Utente ha effettuato un accesso valido, la pagina applicativa può essere richiamata dal link **MyEmail**, presente nelle mappe di eLEARN /eTECH / TemparioWEB.

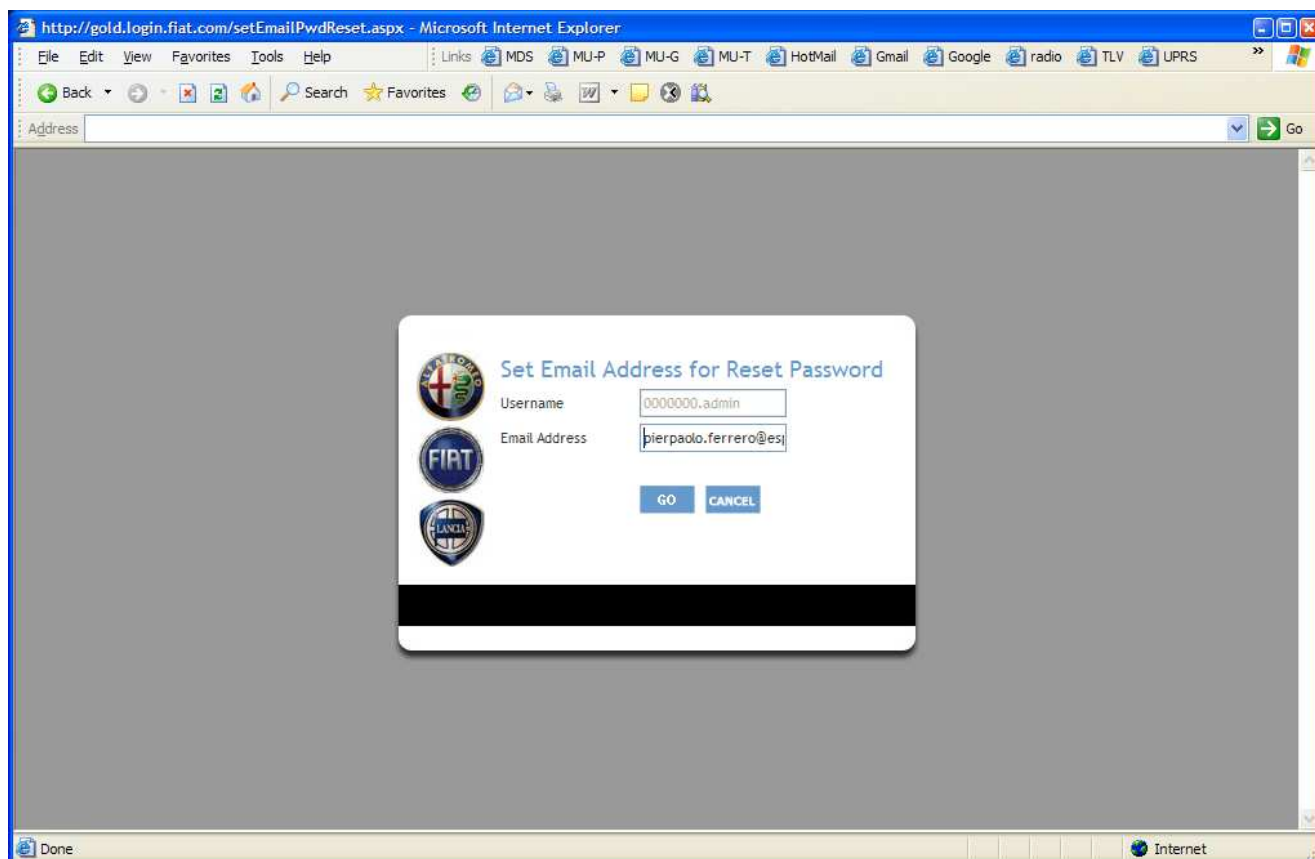

**Figura1.1 – Form di dichiarazione eMailAddress**

I campi della form sono due (uno readOnly e uno obbligatorio):

Username: viene visualizzato lo username della sessione autenticata (non modificabile)

EmailAddress: campo di testo libero per la digitazione/update dell'indirizzo eMail.

Nel caso in cui l'utente avesse precedentemente già settato il proprio indirizzo eMail, viene proposto il valore precedentemente digitato.

Se il mercato di appartenenza o l'estensione dell'utenza non fossero abilitati all'utilizzo di questa funzionalità, verrà visualizzato un messaggio d'errore, verrà nascosto il tasto di OK e disabilitato il campo EmailAddress.

Sul valore dell'Email digitato dall'utente viene eseguito un controllo minimale:

- ❖ che abbia uno (e uno solo) carattere "@"
- ❖ che il carattere "@" non sia il primo carattere dell'EmailAddress digitato

- ❖ che dopo il carattere “@” ci sia almeno un altro carattere seguito da almeno un “.”
- ❖ Che il “.” non sia l’ultimo carattere

Nel caso non venisse rispettata anche solo una delle regole sopra citate, viene emesso un messaggio d’errore e l’EmailAddress digitato non viene salvato.

## 1.2.2 Richiesta Reset Password

.La pagina applicativa può essere richiamata dal link **Password?** presente nelle mappe di eLEARN /eTECH / TemparioWEB **PRIMA** della Login.page

La pagina applicativa di **ResetPwd** può essere richiamata solo se la Login da resettare **NON** sia già precedentemente autenticata in parallelo sul circuito della login.Fiat.com; nel caso lo fosse, verrà visualizzato un messaggio d’errore, verrà valorizzato il campo username con la UID dell’utente autenticato, verrà nascosto il tasto di OK e disabilitato il campo EmailAddress.

Figura2.1 – Form di richiesta RESET password : Error active session

Viceversa, se la richiesta **NON** contiene una sessione precedentemente autenticata in parallelo sul circuito della login.Fiat.com viene presentata la form per la richiesta di ResetPassword:

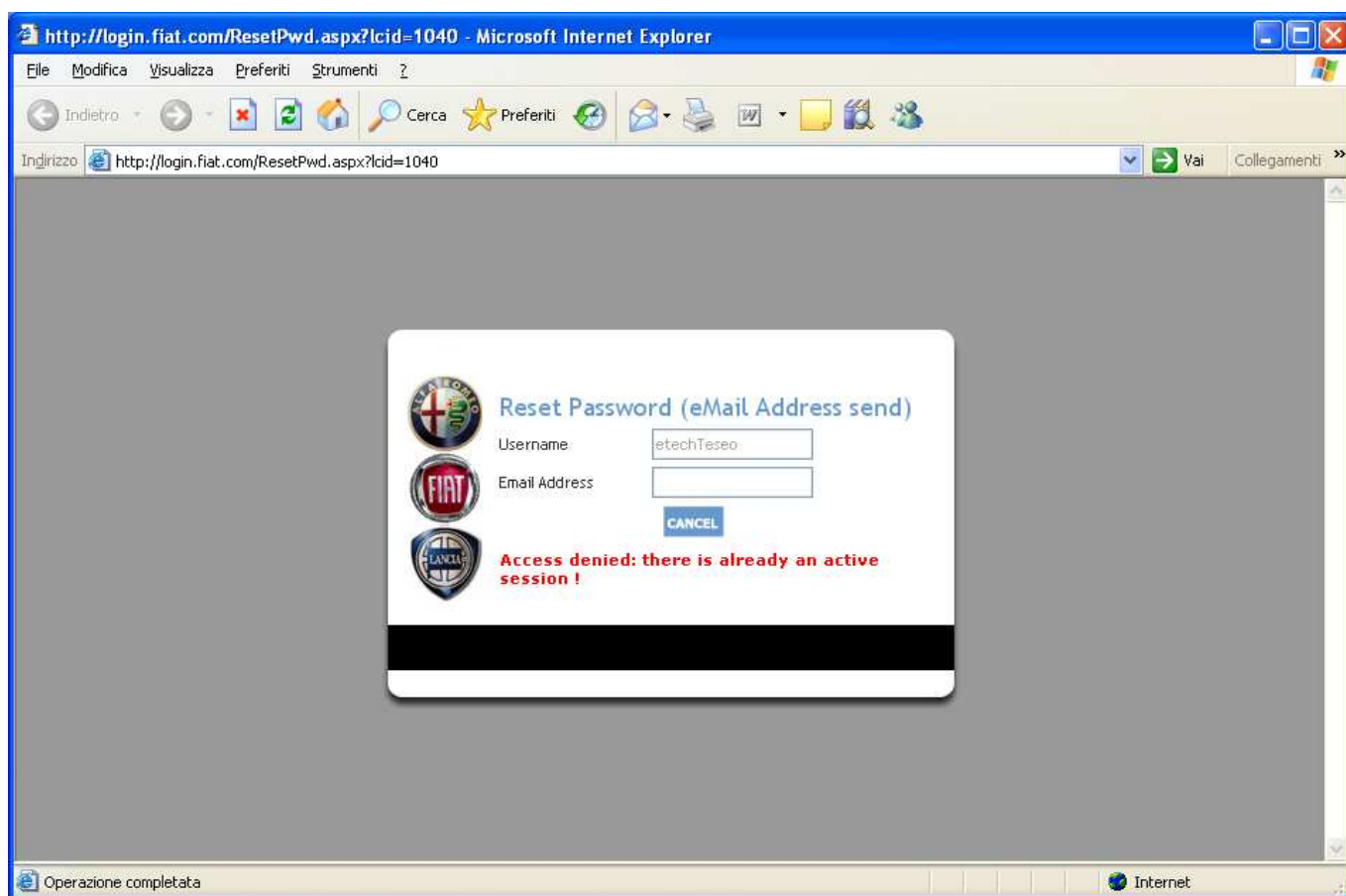
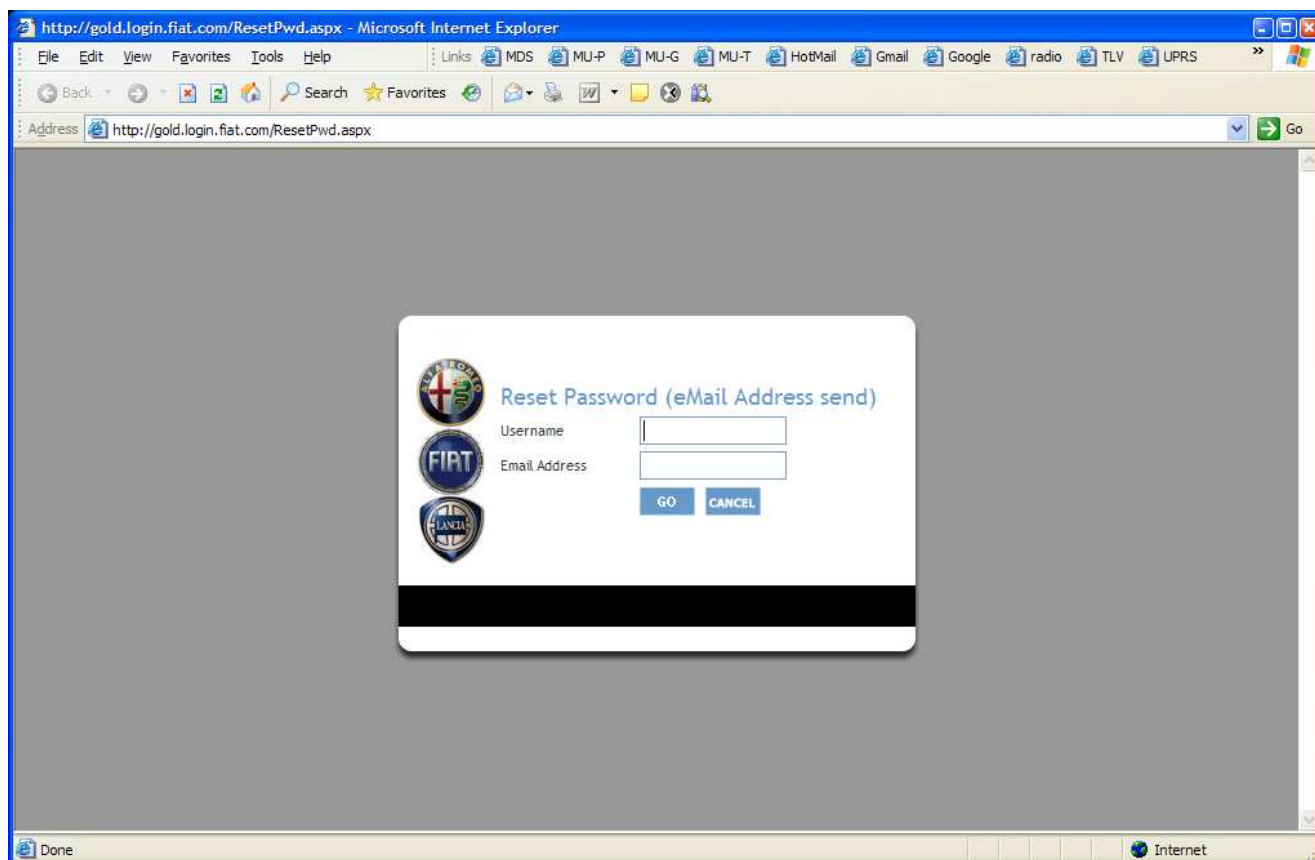

**Figura2.2 – Form di richiesta RESET password**

I campi della form della **ResetPwd** sono due (entrambi obbligatori):

Username: username utente

EmailAddress: campo di testo libero per la digitazione/update dell'indirizzoEmail

Sui valori digitati nei due campi, all'atto del submit viene controllato:

- ❖ La presenza dello username sul sistema di Sicurezza
- ❖ L'abilitazione alla funzionalità per mercato/sincom di appartenenza dell'utenza
- ❖ La congruenza tra utenza e indirizzoEmail con i dati precedentemente memorizzati

Se uno dei precedenti controlli verrà disatteso, verrà visualizzato il relativo messaggio di errore.

Se i controlli non hanno evidenziato errori, verrà generata una nuova password ed inviata all'indirizzo eMail dichiarato

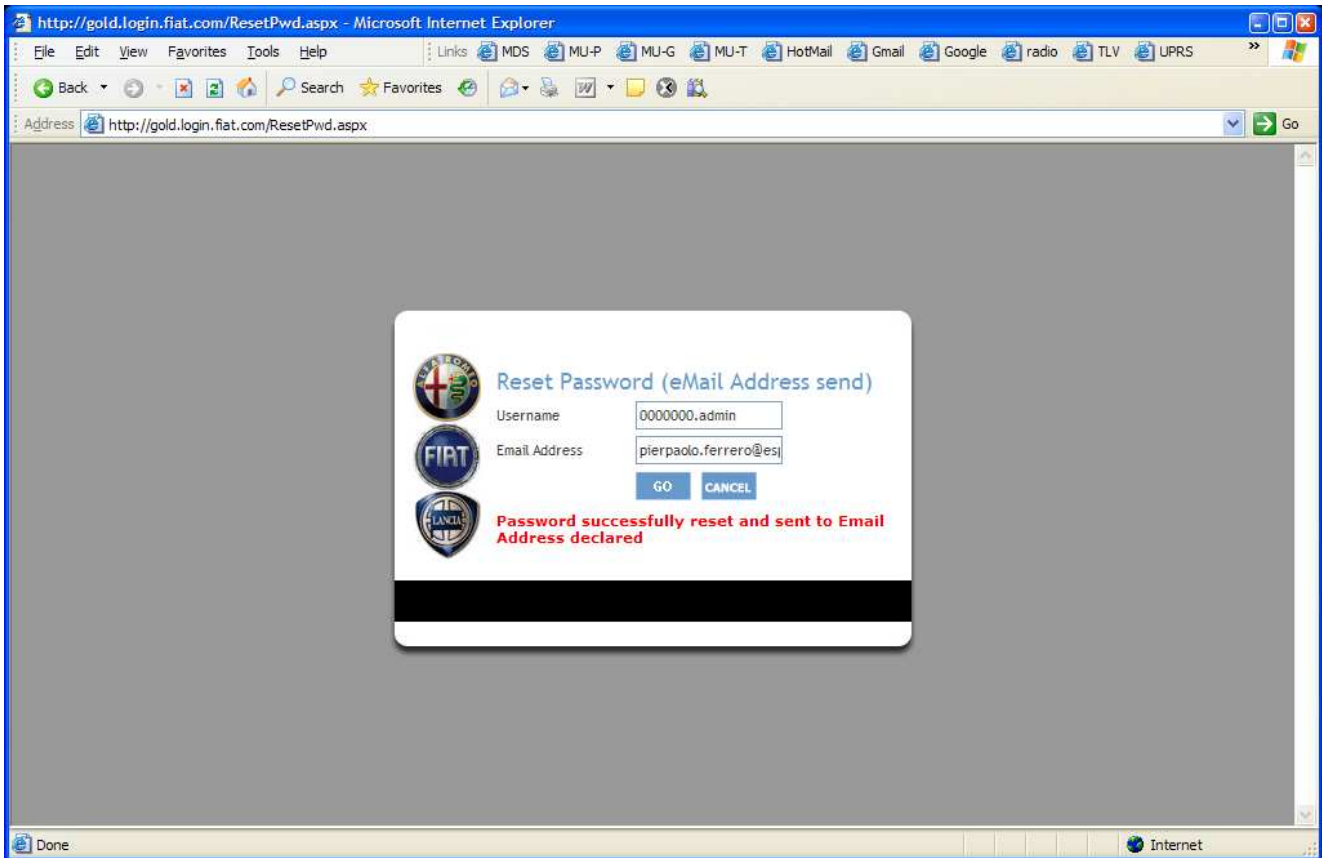

**Figura2.4 – Form di richiesta RESET password : RESET password and eMail sender**

La nuova password avrà le seguenti caratteristiche [Bo74r!5i0v]:

- ❖ Lunghezza 10 caratteri
- ❖ Primo carattere : maiuscolo
- ❖ Secondo,quinto, ottavo e decimo carattere : minuscolo
- ❖ Terzo,quarto e settimo carattere : numerico
- ❖ Sesto carattere : special Char

La eMail spedita conterrà un messaggio un duplice lingua: quella abbinata al mercato utente e quella inglese (a meno che le due non coincidano).

## 2 ENGLISH

Update on use of integral Login Page for TECH / eLEARN / TemparioWeb:

### 2.1 Going to the login page

The eTECH / eLEARN / TemparioWeb login page features new graphics but you can still enter:

- Username and Password,
- user type (default Dealer): in-house users must select FiatAuto User and use their email password.
- select language:

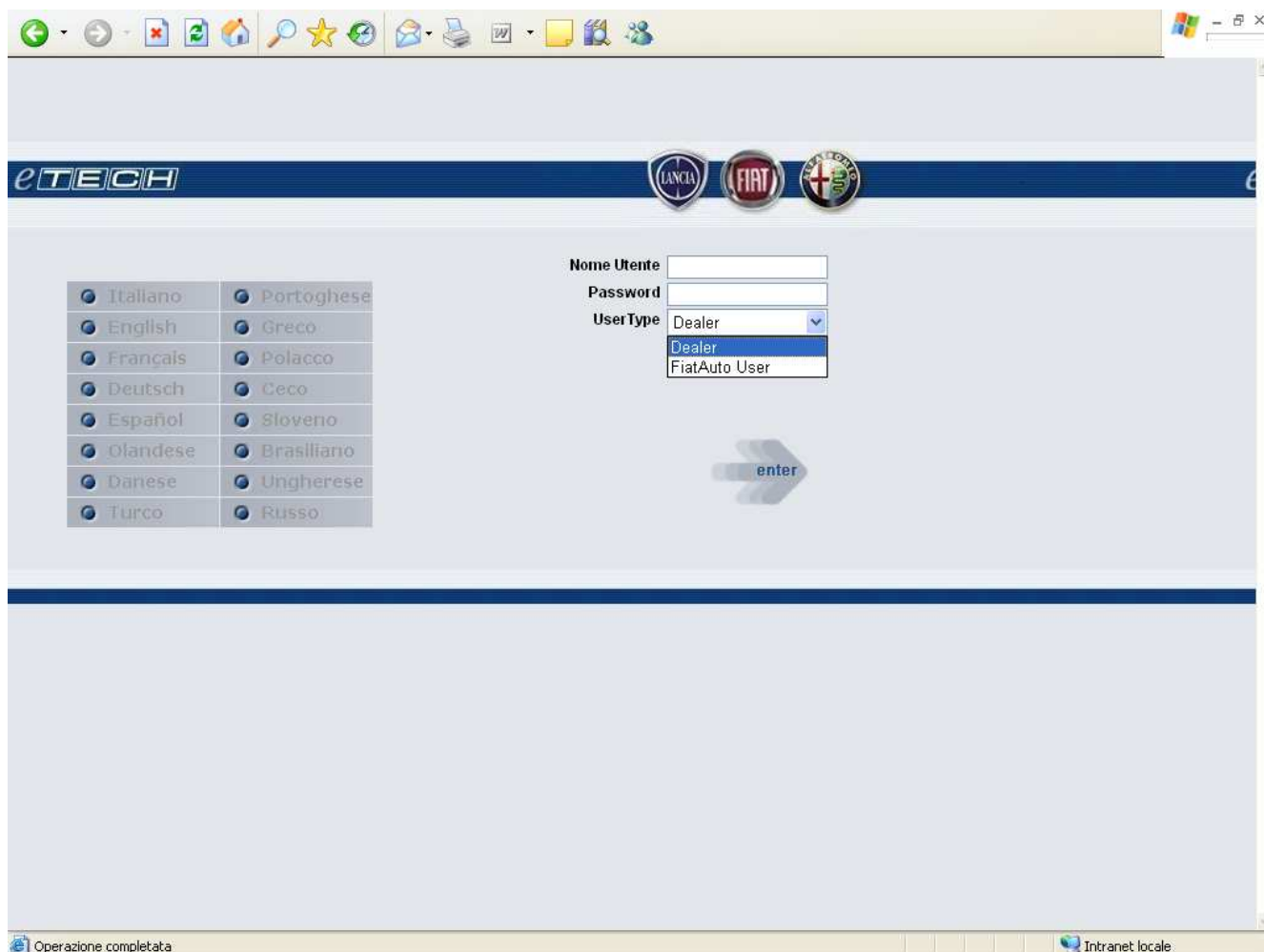

---

## 2.2 Reset Password

### 2.2.1 Register email address

Once the user has accessed the system successfully, the application page may be called up from **MyEmail**, on the eLEARN /eTECH / TemparioWEB screens.

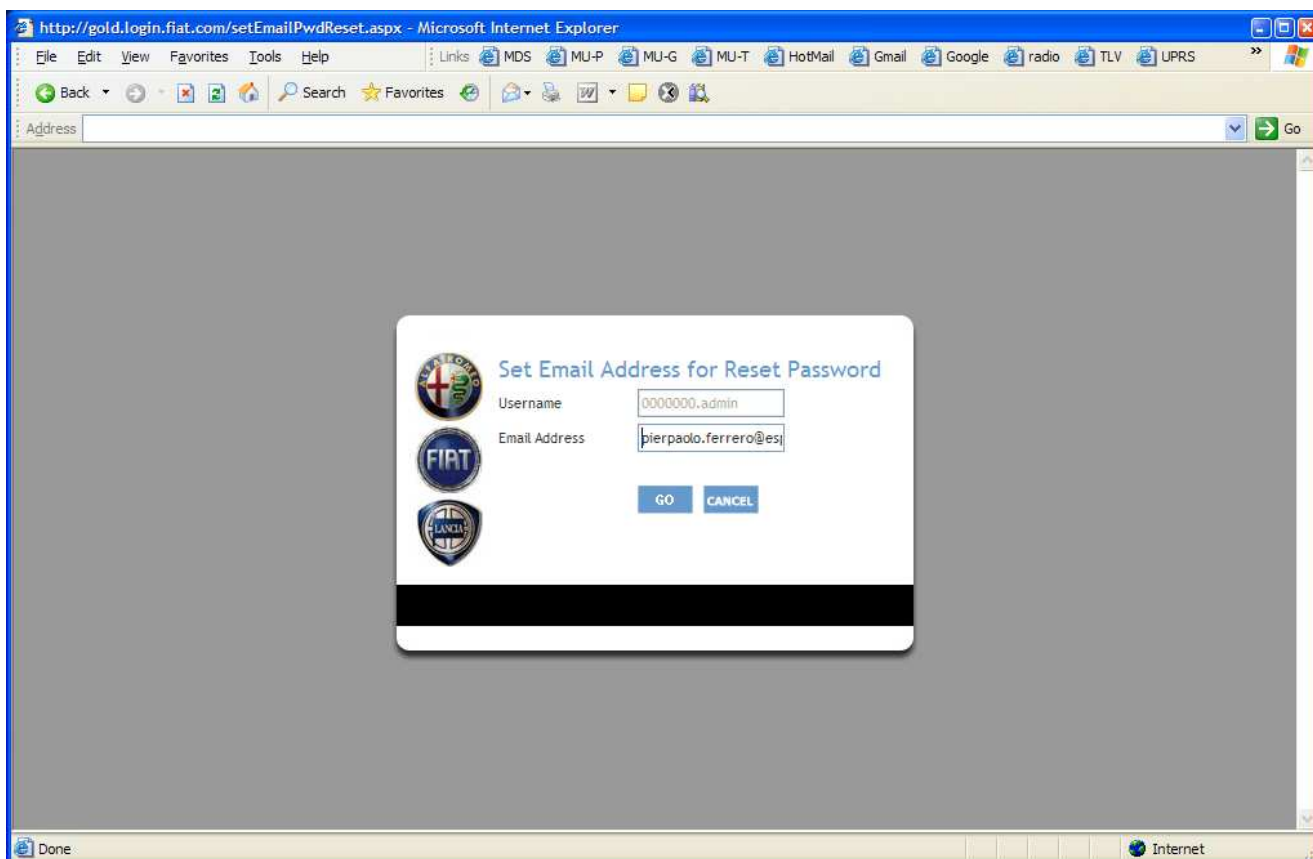

**Figure 1.1 – email address declaration form**

The form contains two fields (one read-only and one compulsory):

Username: the username used during the authenticated session is used (cannot be modified)

Email address: text field left free to enter/update email address.

If the user has already set his/her email address, the address entered previously is displayed.

If the market or user extension are not enabled for use of this function, an error message will be displayed. The OK key will be hidden and the email address field will be disabled.

A minimum check will be carried out on the email entered by the user, i.e.:

- ❖ that it contains one (and only one) "@" character
- ❖ that the "@" character is not the first character of the email address entered

- ❖ that the "@" character is followed by at least one more character followed by at least one ".".
- ❖ that "." is not the last character

If even one of these rules is not respected, an error message will be issued and the email address entered will not be saved.

## 2.2.2 Password Reset request

. The application page may be called up from the **Password?** link in the eLEARN /eTECH / TemparioWEB screens **BEFORE** the Login.page

The **ResetPwd** application page may be called up only if the Login to be reset has **NOT** been previously authenticated in parallel in the login.Fiat.com circuit. If it has been authenticated previously, an error message will be displayed and the authenticated user IUD will be entered in the username field. The OK key will be hidden and the Email address field disabled.

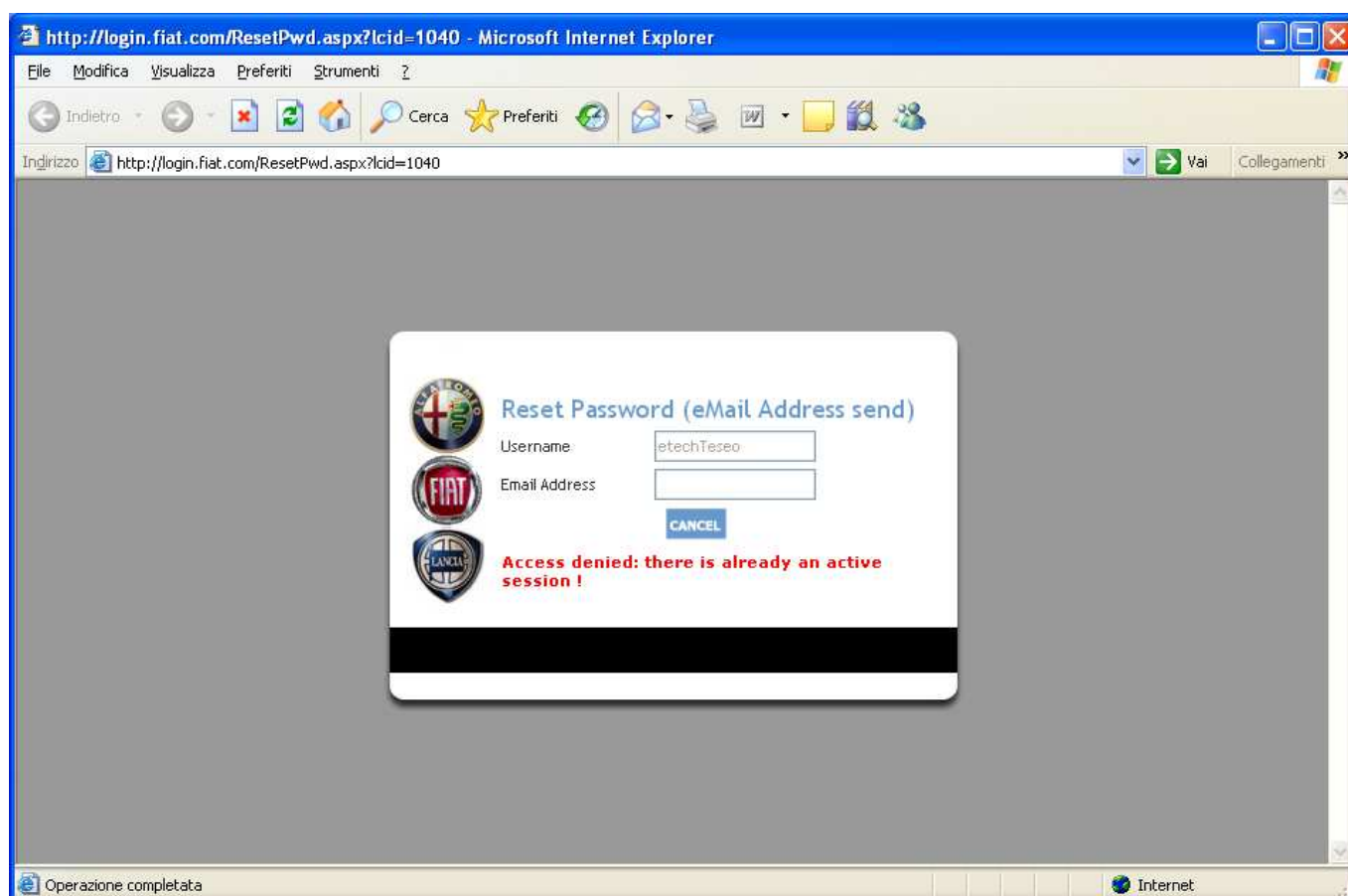
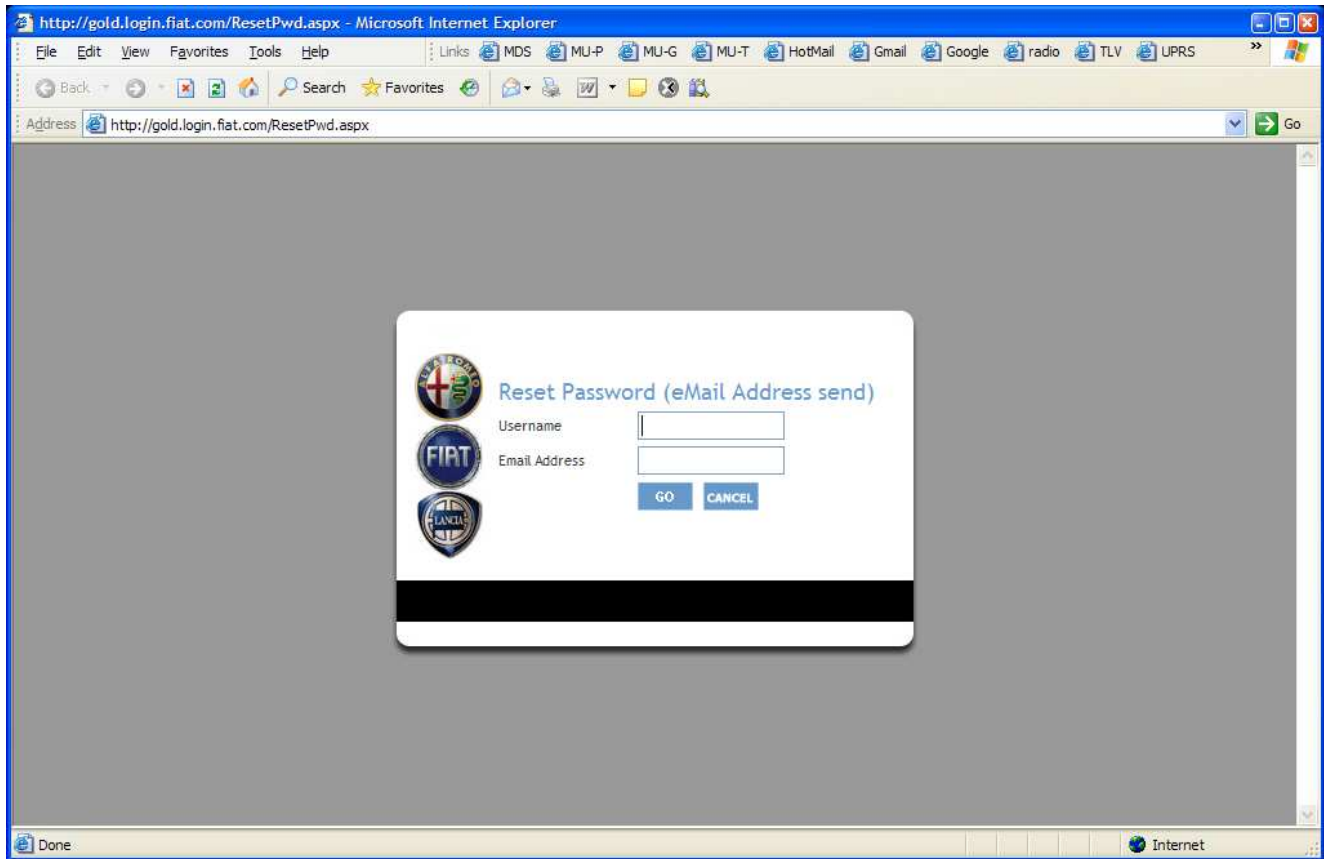

Figure 2.1 – Password RESET request form : Error active session

Conversely, if the request does ***NOT*** contain a previously authenticated parallel session on the login.Fiat.com circuit, a ResetPassword request form will be displayed:

**Figure 2.2 – Password RESET request form**

The **ResetPwd** contains two fields (both compulsory):

Username: user's username

Email address: text field left free to enter/update email address.

The following parameters entered in both fields are checked upon submission:

- ❖ Presence of the username in the Security system
- ❖ Enablement to use functions by the user's market/sincom code.
- ❖ Consistency between user/email address and previously stored data

An error message will be displayed if one of the above checks does not give the expected result.

If the checks do not reveal any errors, a new password will be generated and sent to the declared email address

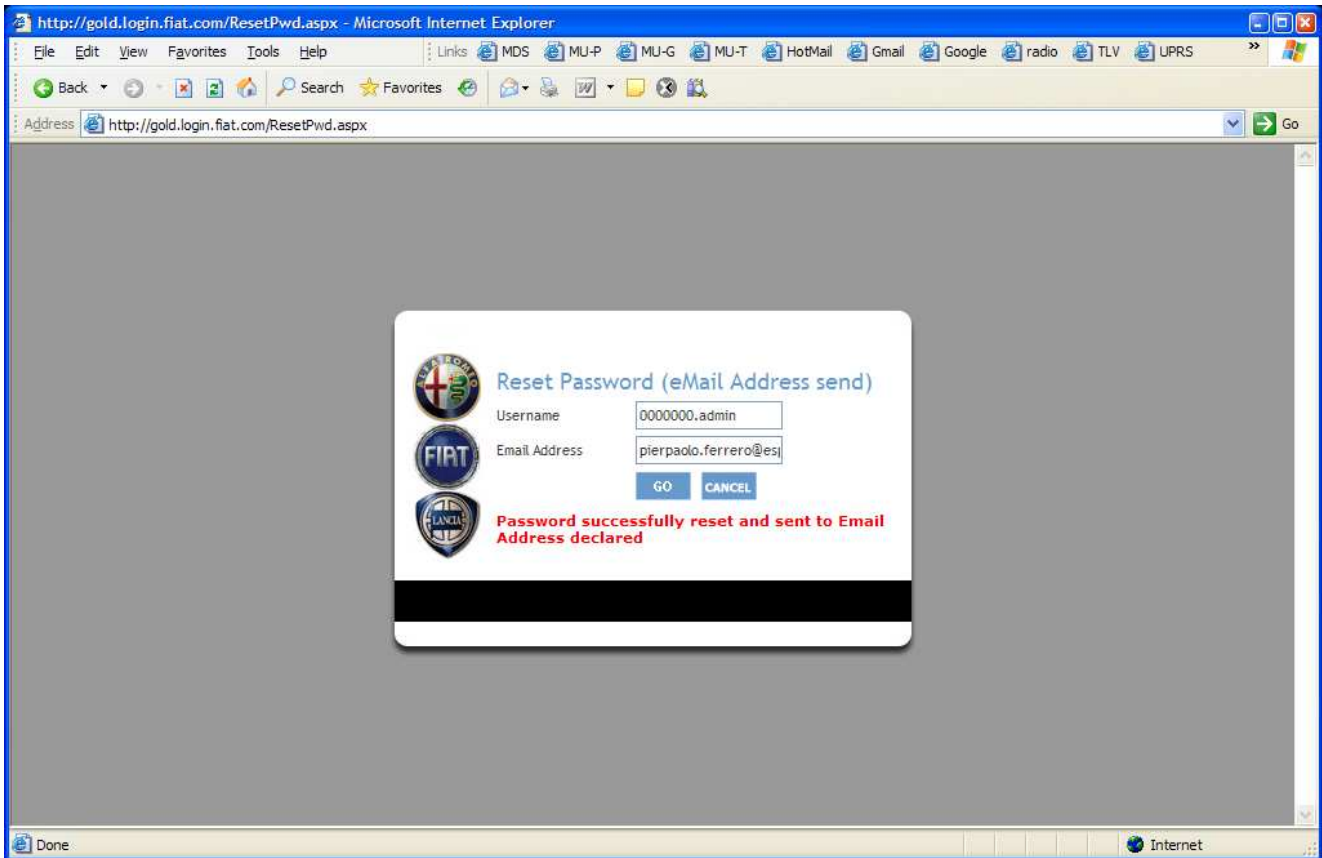

**Figure 2.4 – Password RESET request form : RESET password and eMail sender**

The characteristics of the new password will be as follows [Bo74r!5i0v]:

- ❖ Length 10 characters
- ❖ First character: upper case
- ❖ Second, fifth, eighth and tenth character: lower case
- ❖ Third, fourth and seventh character: numerical
- ❖ Sixth character: special Char

The email sent will contain a message in two languages: the user market language and English (unless both are the same).

### 3 DEUTSCH

Aktualisierung der Login Page, integriert in eTECH / eLEARN / TemparioWeb:

#### 3.1 Verbindung mit der Seite der Login Page.

Die Seite Login von eTECH / eLEARN / TemparioWeb hat eine neue Graphik und bietet die Möglichkeit, folgende Eingaben zu tätigen:

- Benutzername und Password,
- Art des Benutzers die Grundeinstellung ist Dealer (Händler):  
Einzig die Fiat-internen Benutzer müssen FiatAuto User auswählen und das Password für Outlook verwenden. Fiat / Alfa / Lancia Händler wählen Dealer (Händler)
- Die Sprache auswählen:

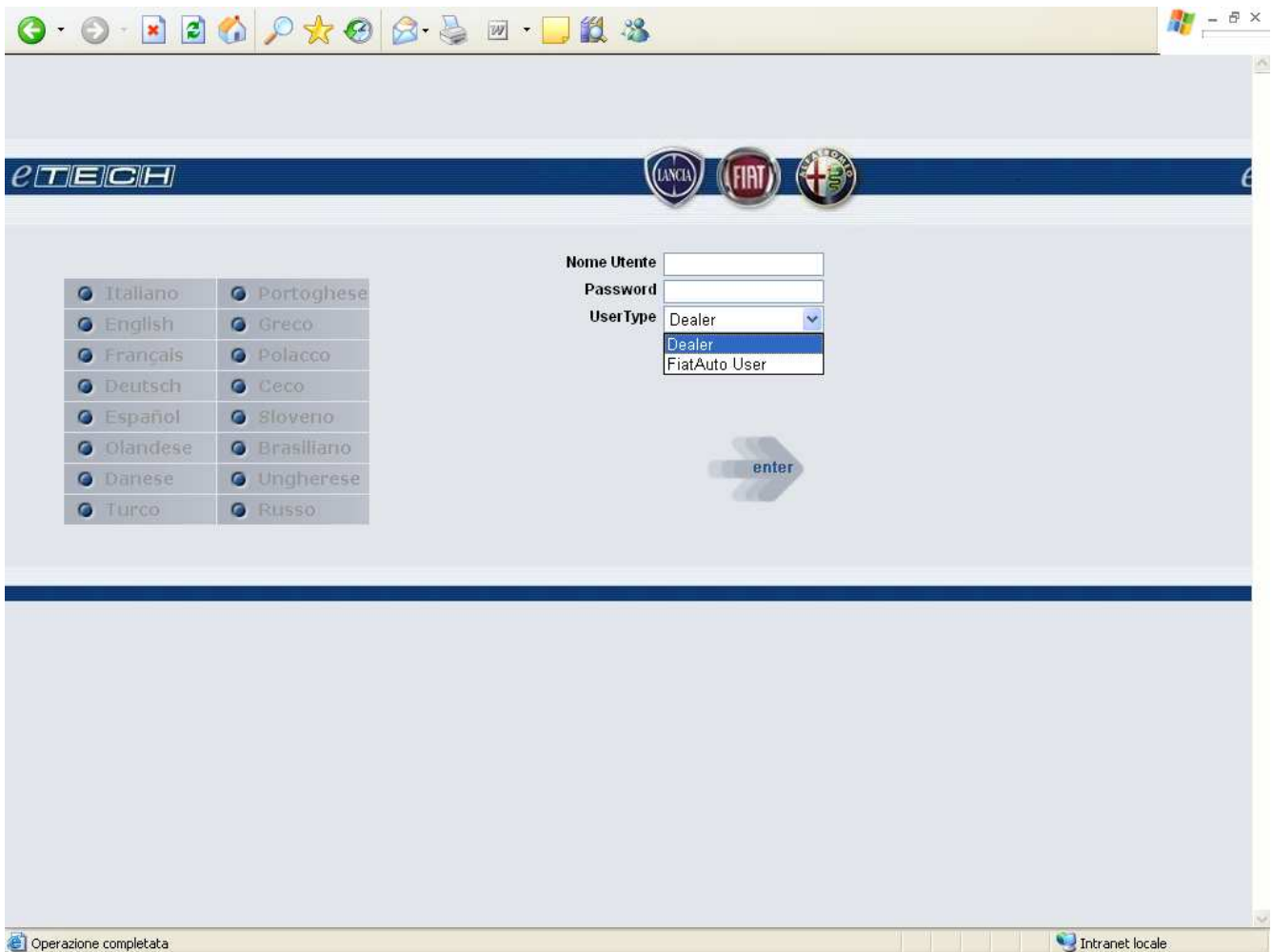

---

## 3.2 Reset Password

### 3.2.1 Eintragung der Email-Adresse

Nachdem der Benutzer einen gültigen Zugang durchgeführt hat, kann die Anwendungsseite durch den Link **MyEmail** abgerufen werden, der in den Ordnern eLEARN /eTECH / TemparioWEB vorhanden ist.

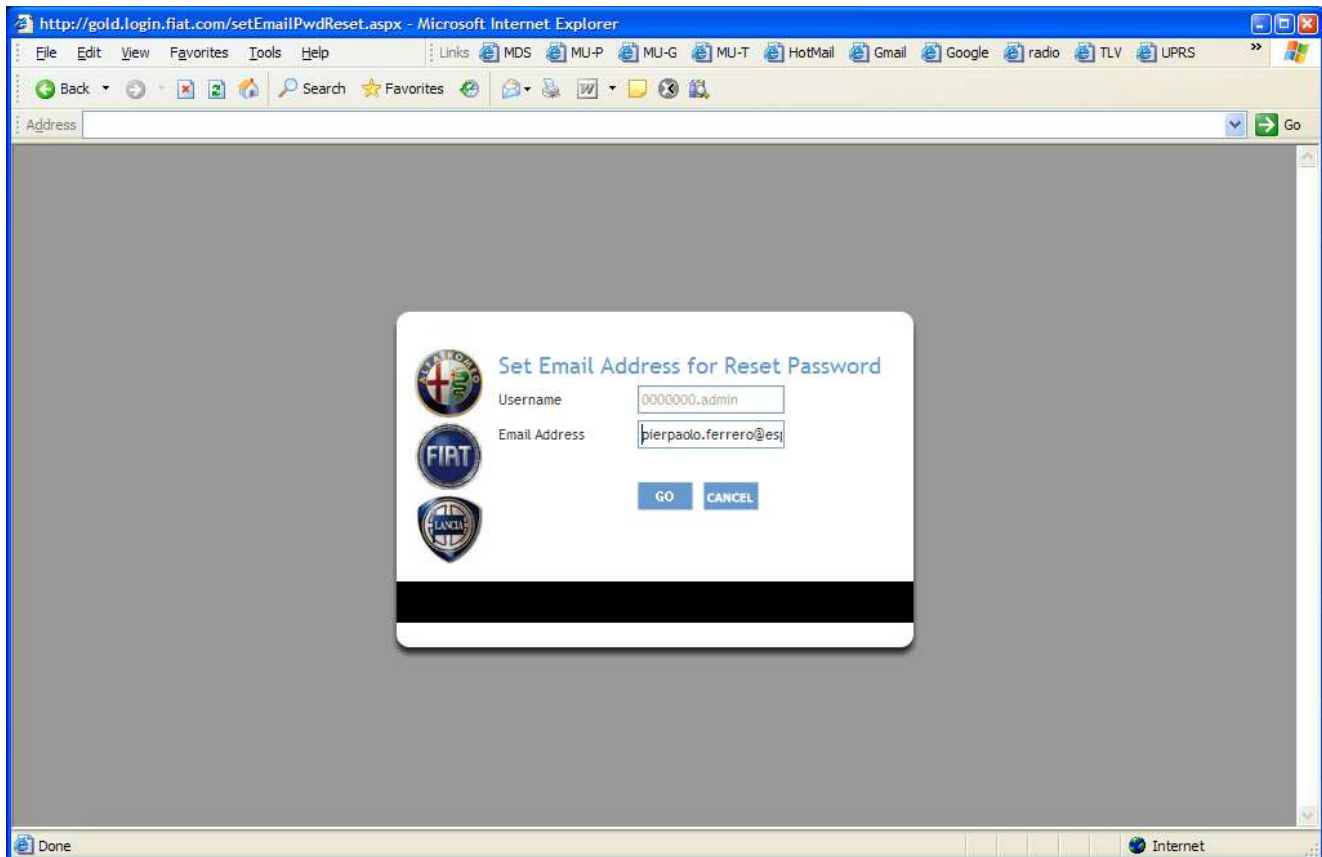

#### Bildseite.1 – Maske der Erklärung der eMailAddress

Es besteht aus zwei Feldern (eines ist nur lesbar das andere muss ausgefüllt werden):

Username: es wird der Benutzername für die freigegebenen Session angezeigt (nicht modifizierbar)

EmailAddress: Feld zur Eingabe / Aktualisierung der eMail-Adresse.

Falls der Benutzer die eigene eMail-Adresse bereits aktiviert hat, wird diese vorher eingegebene vorgeschlagen.

Falls der zugehörige Markt oder die Erweiterung der Benutzer zur Verwendung dieser Funktion nicht freigegeben sind, wird die Fehlermeldung angezeigt, die OK-Taste wird versteckt und das Feld EmailAddress deaktiviert.

Bei der vom Benutzer eingegebenen eMail-Adresse prüft das System, dass :

- ❖ ein (und nur ein) Zeichen “@” aufweist
- ❖ das Zeichen “@” nicht das erste Zeichen der eingegebenen eMailAddress ist
- ❖ nach dem Zeichen “@” mindestens noch ein Zeichen folgt mit “.”
- ❖ das Zeichen “.” nicht das letzte ist

Falls eine oder mehrere dieser Regeln nicht eingehalten werden, wird eine Fehlermeldung ausgegeben und die eingegebene EmailAddress wird nicht gespeichert.

### 3.2.2 Anforderung Reset Password

.Die Anwendungsseite kann durch link **Password?** abgerufen werden, das in den Ordnern eLEARN /eTECH / TemparioWEB **vor** der Login.page vorhanden ist

Die Anwendungsseite von **ResetPwd** kann nur dann aufgerufen werden, wenn die zurückzusetzende Login **nicht** vorher parallel im System (login.Fiat.com) eingeloggt ist. Ansonsten wird eine Fehlermeldung angezeigt, das Feld Benutzername mit der UID des Benutzers wird als gültig validiert, die OK-Taste wird verdeckt und das Feld EmailAdresse deaktiviert.

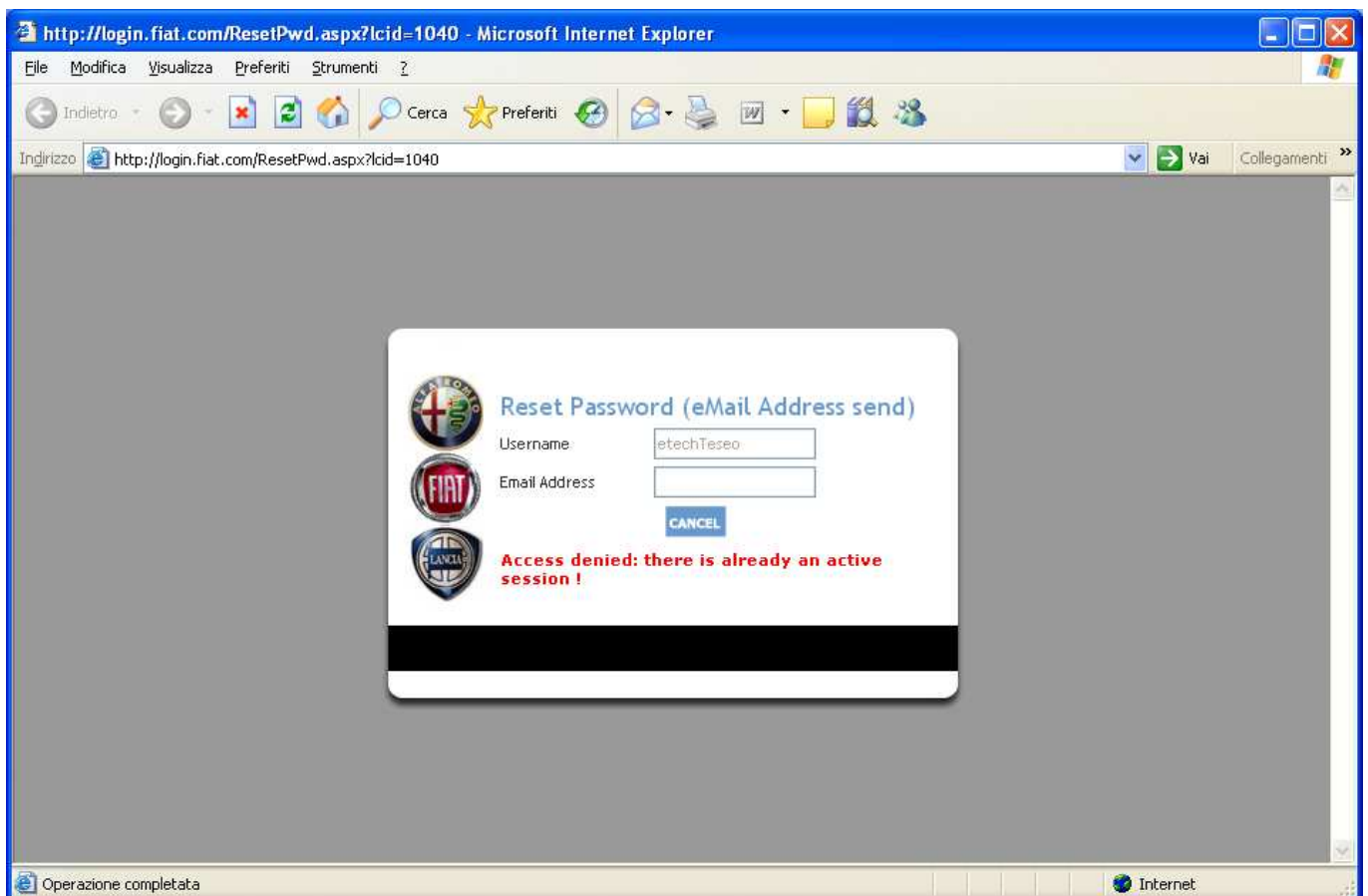

Bildseite 2.1 – Maske der Anforderung RESET password : Error active session

Umgekehrt, falls die Anforderung **KEINE Session enthält, die vorher parallel bei Login.Fiat.com eingeloggt wurde**, wird die Maske zur Anforderung des ResetPassword angezeigt:

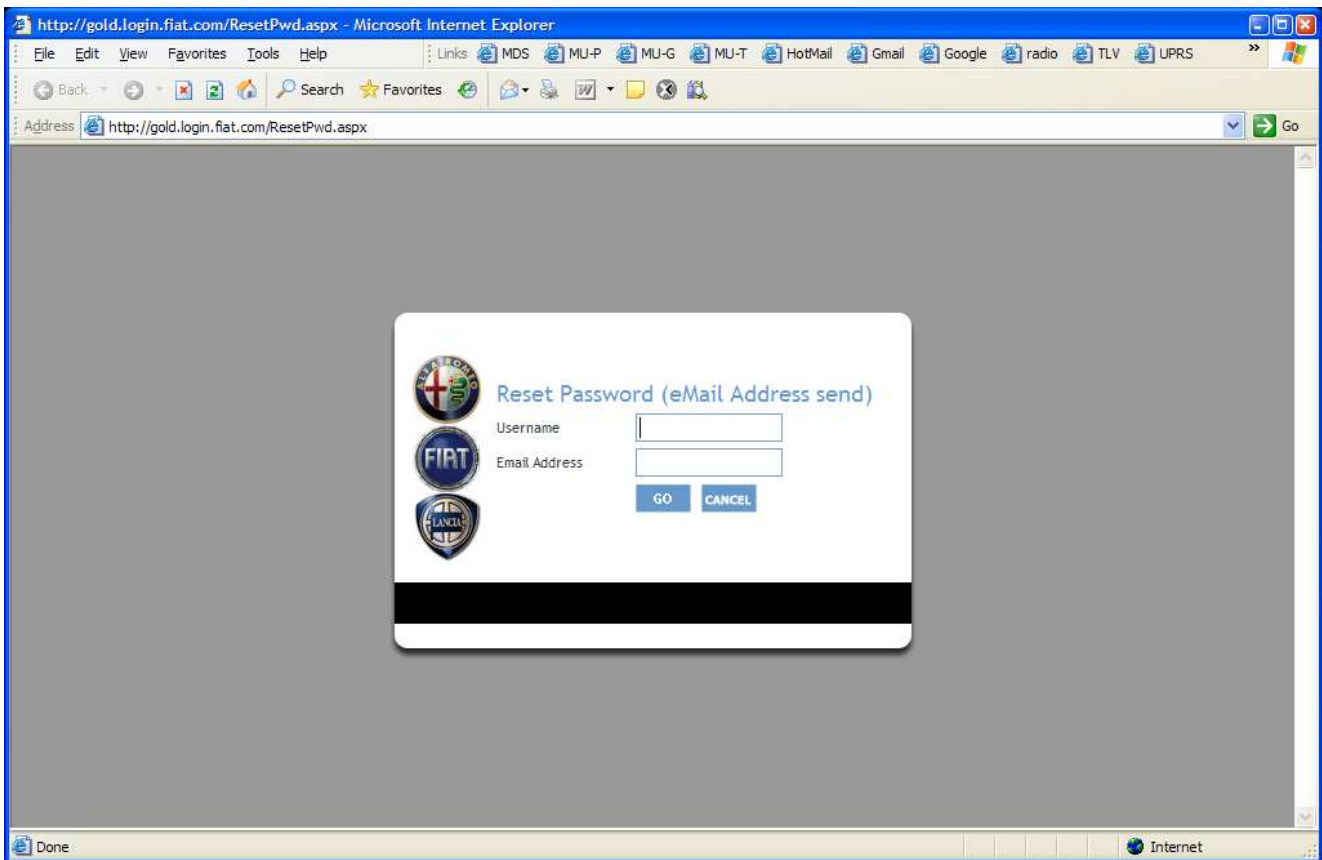

## Bildseite 2.2 – Maske für die Anforderung RESET password

Es besteht aus zwei Feldern (beide müssen ausgefüllt werden):

Username:            Benutzername

EmailAddress:      Feld zur Eingabe / Aktualisierung der eMail-Adresse.

Ausser den in den beiden Feldern eingegebenen Werte wird beim speichern kontrolliert, dass:

- ❖ Der username im Sicherheitssystem vorhanden ist
- ❖ Die Funktion für Markt/Hdl-Nummer freigegeben ist
- ❖ Benutzername und Email-Adresse mit den vorher eingegebenen Daten übereinstimmen

Sollte eine der Kontrollen nicht positiv ausfallen, wird die entsprechende Fehlermeldung angezeigt.

Falls die Kontrollen positiv sind, wird ein neues Password generiert und an die angegebene eMail-Adresse gesendet.

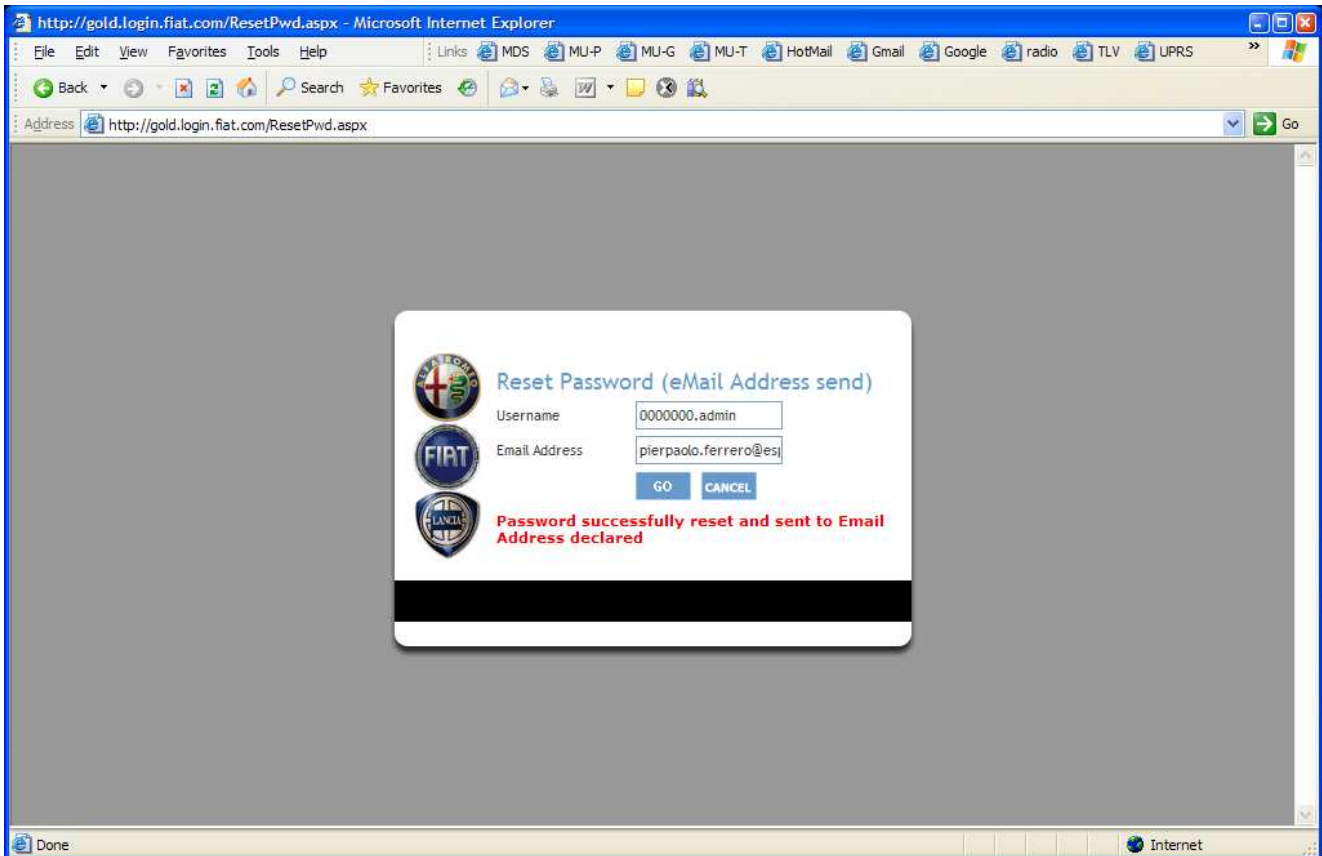

**Bildseite 2.4 – Maske der Anforderung RESET password : RESET password and eMail sender**

Das neue Password zeigt folgende Charakteristiken [Bo74r!5i0v]:

- ❖ Länge 10 Zeichen
- ❖ Erstes Zeichen : groß
- ❖ Zweites, Fünftes, Achtes und Zehntes Zeichen : klein
- ❖ Drittes, Viertes und Siebtes Zeichen : numerisch
- ❖ Sechstes Zeichen : Sonderzeichen

Die zugesandte eMail enthält eine zweisprachige Meldung; die mit dem Benutzer-Markt zugeordnete Sprache und die englische (es sei denn, beide übereinstimmen).

## 4 ESPANOL

Aggiornamento nell' utilizzo della Login Page integrata per eTECH / eLEARN / TemparioWeb:

### 4.1 Collegamento col sito della login Page.

La pagina di Login di eTECH / eLEARN / TemparioWeb ha una nuova grafica mantenendo la possibilità di inserire:

- nome Utente e Password,
- tipo di utenza ( default Dealer): l'utente interno deve selezionare FiatAuto User e utilizzare la psw di posta.
- scegliere la lingua:

Italiano	Portoghese
English	Greco
Francais	Polacco
Deutsch	Ceco
Español	Sloveno
Olandese	Brasiliano
Danese	Ungherese
Turco	Russo

Nome Utente

Password

User Type

Dealer  
FiatAuto User

enter

Operazione completata Intranet locale

---

## 4.2 Reset Password

### 4.2.1 Registrazione indirizzo e-mail

Dopo che l'Utente ha effettuato un accesso valido, la pagina applicativa può essere richiamata dal link **MyEmail**, presente nelle mappe di eLEARN /eTECH / TemparioWEB.

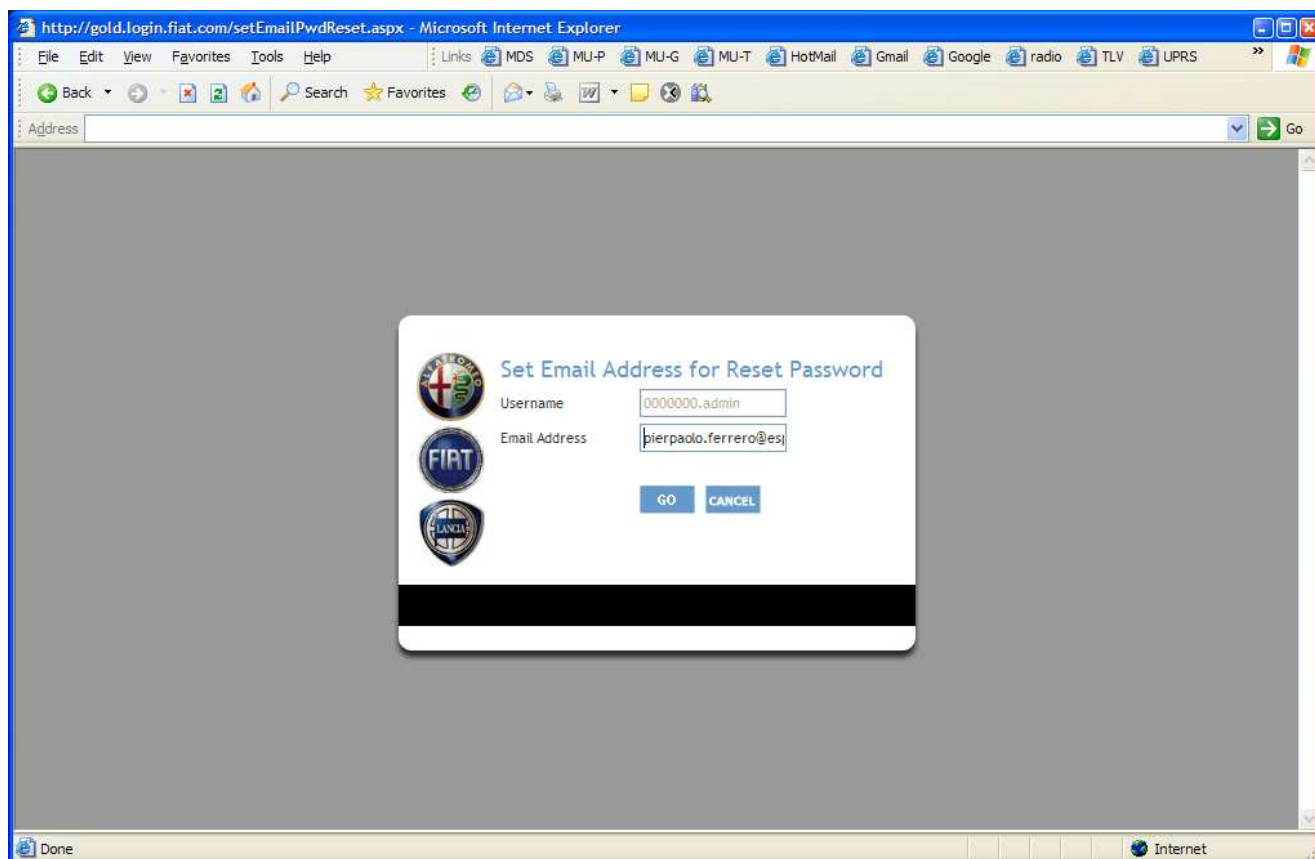

**Figura1.1 – Form di dichiarazione eMailAddress**

I campi della form sono due (uno readOnly e uno obbligatorio):

Username: viene visualizzato lo username della sessione autenticata (non modificabile)

EmailAddress: campo di testo libero per la digitazione/update dell'indirizzo eMail.

Nel caso in cui l'utente avesse precedentemente già settato il proprio indirizzo eMail, viene proposto il valore precedentemente digitato.

Se il mercato di appartenenza o l'estensione dell'utenza non fossero abilitati all'utilizzo di questa funzionalità, verrà visualizzato un messaggio d'errore, verrà nascosto il tasto di OK e disabilitato il campo EmailAddress.

Sul valore dell'Email digitato dall'utente viene eseguito un controllo minimale:

- ❖ che abbia uno (e uno solo) carattere "@"
- ❖ che il carattere "@" non sia il primo carattere dell'EmailAddress digitato

- ❖ che dopo il carattere “@” ci sia almeno un altro carattere seguito da almeno un “.”
- ❖ Che il “.” non sia l’ultimo carattere

Nel caso non venisse rispettata anche solo una delle regole sopra citate, viene emesso un messaggio d’errore e l’EmailAddress digitato non viene salvato.

## 4.2.2 Richiesta Reset Password

.La pagina applicativa può essere richiamata dal link **Password?** presente nelle mappe di eLEARN /eTECH / TemparioWEB **PRIMA** della Login.page

La pagina applicativa di **ResetPwd** può essere richiamata solo se la Login da resettare **NON** sia già precedentemente autenticata in parallelo sul circuito della login.Fiat.com; nel caso lo fosse, verrà visualizzato un messaggio d’errore, verrà valorizzato il campo username con la UID dell’utente autenticato, verrà nascosto il tasto di OK e disabilitato il campo EmailAddress.

Figura2.1 – Form di richiesta RESET password : Error active session

Viceversa, se la richiesta **NON** contiene una sessione precedentemente autenticata in parallelo sul circuito della login.Fiat.com viene presentata la form per la richiesta di ResetPassword:

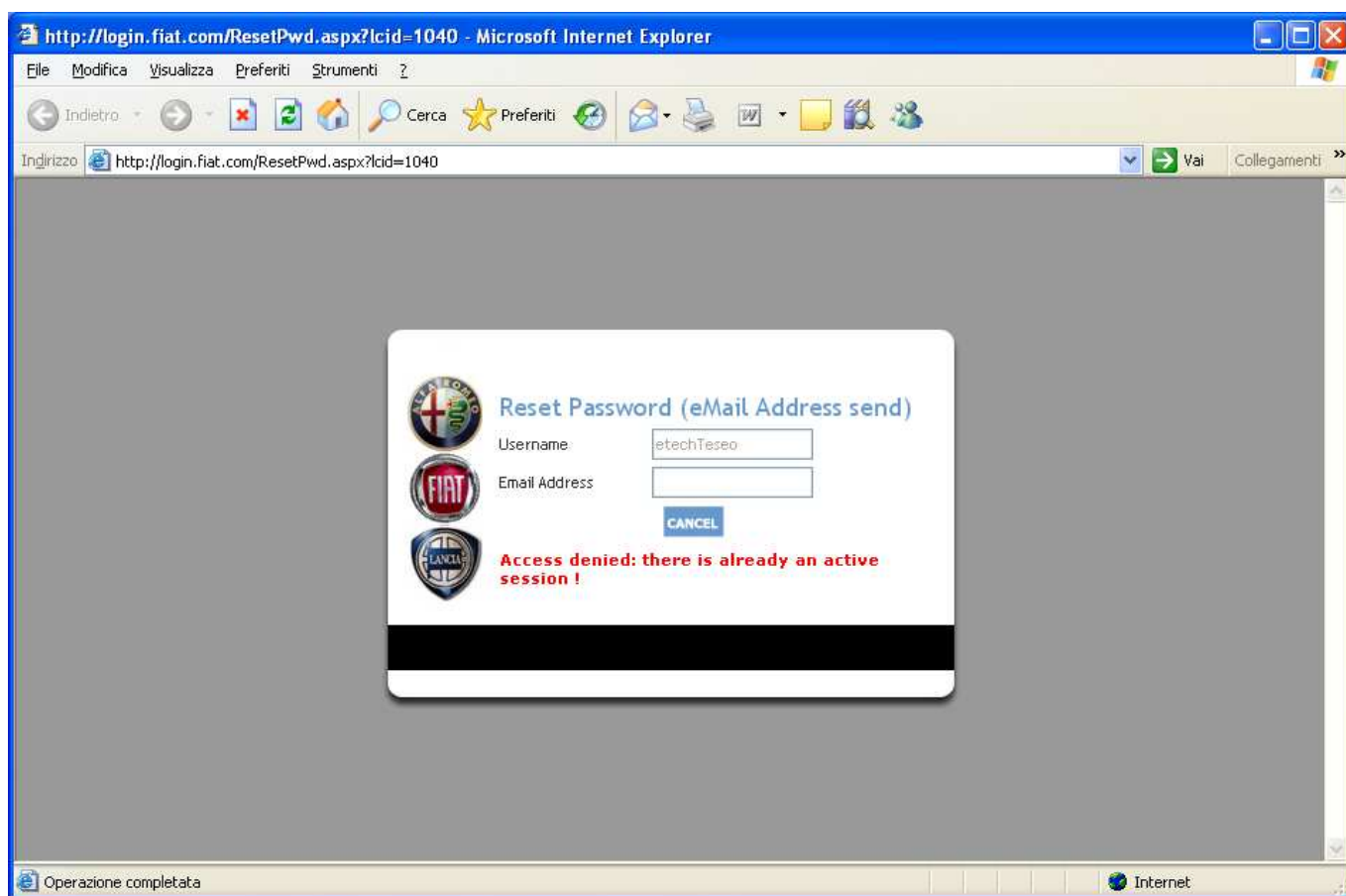
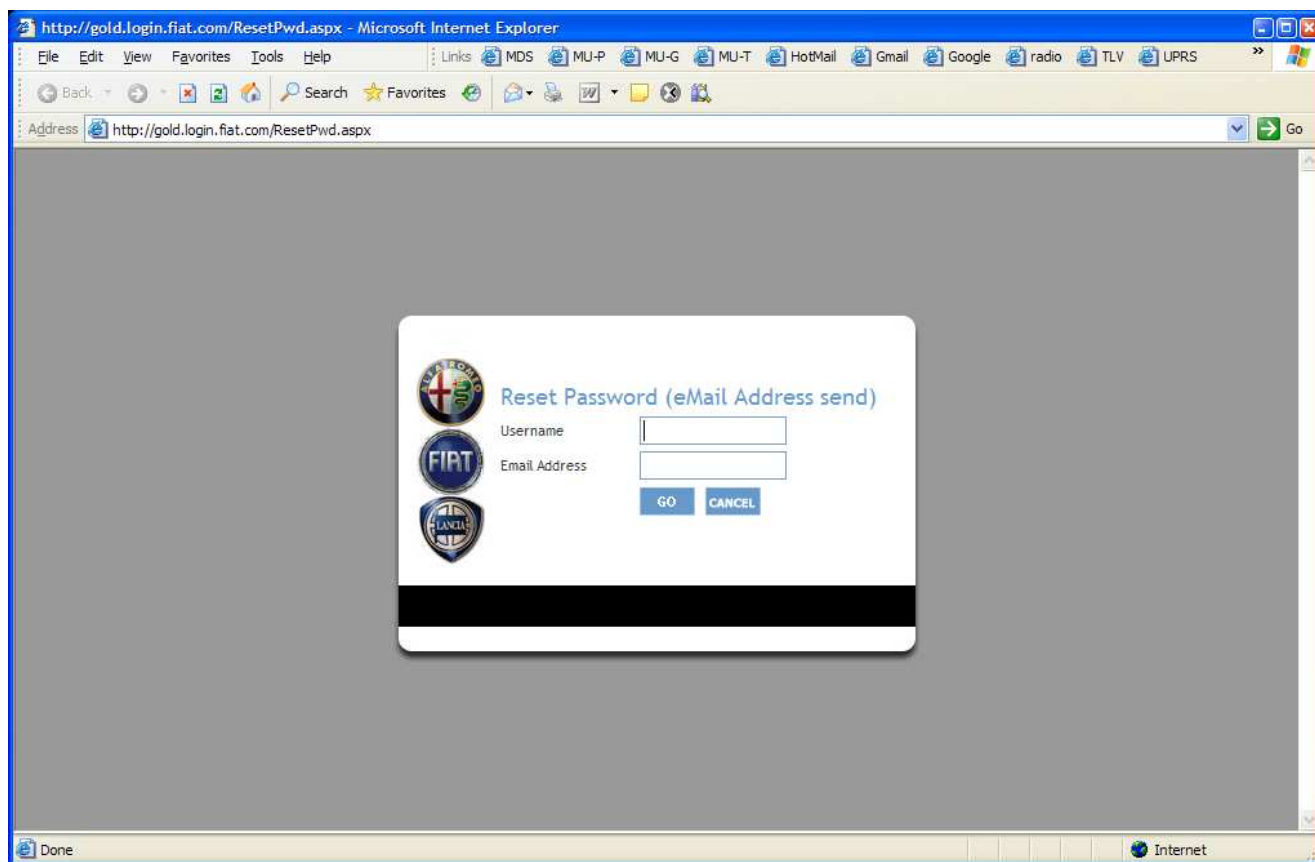

**Figura2.2 – Form di richiesta RESET password**

I campi della form della **ResetPwd** sono due (entrambi obbligatori):

Username: username utente

EmailAddress: campo di testo libero per la digitazione/update dell'indirizzoEmail

Sui valori digitati nei due campi, all'atto del submit viene controllato:

- ❖ La presenza dello username sul sistema di Sicurezza
- ❖ L'abilitazione alla funzionalità per mercato/sincom di appartenenza dell'utenza
- ❖ La congruenza tra utenza e indirizzoEmail con i dati precedentemente memorizzati

Se uno dei precedenti controlli verrà disatteso, verrà visualizzato il relativo messaggio di errore.

Se i controlli non hanno evidenziato errori, verrà generata una nuova password ed inviata all'indirizzo eMail dichiarato

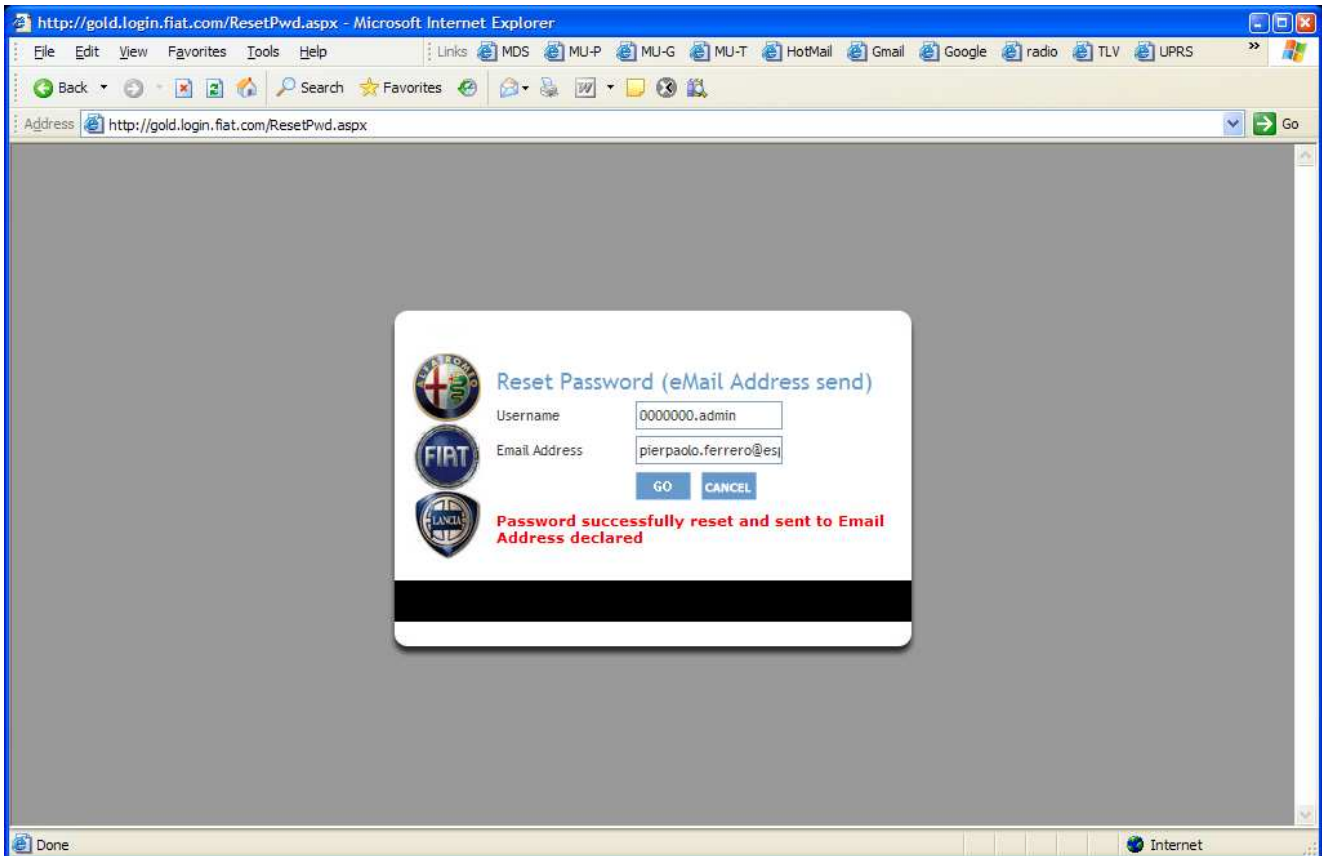

**Figura2.4 – Form di richiesta RESET password : RESET password and eMail sender**

La nuova password avrà le seguenti caratteristiche [Bo74r!5i0v]:

- ❖ Lunghezza 10 caratteri
- ❖ Primo carattere : maiuscolo
- ❖ Secondo,quinto, ottavo e decimo carattere : minuscolo
- ❖ Terzo,quarto e settimo carattere : numerico
- ❖ Sesto carattere : special Char

La eMail spedita conterrà un messaggio un duplice lingua: quella abbinata al mercato utente e quella inglese (a meno che le due non coincidano).

## 5 FRANCAIS

Aggiornamento nell' utilizzo della Login Page integrata per eTECH / eLEARN / TemparioWeb:

### 5.1 Collegamento col sito della login Page.

La pagina di Login di eTECH / eLEARN / TemparioWeb ha una nuova grafica mantenendo la possibilità di inserire:

- nome Utente e Password,
- tipo di utenza ( default Dealer): l'utente interno deve selezionare FiatAuto User e utilizzare la psw di posta.
- scegliere la lingua:

Italiano	Portoghese
English	Greco
Francais	Polacco
Deutsch	Ceco
Español	Sloveno
Olandese	Brasiliano
Danese	Ungherese
Turco	Russo

Nome Utente

Password

User Type

Dealer  
FiatAuto User

enter

Operazione completata Intranet locale

---

## 5.2 Reset Password

### 5.2.1 Registrazione indirizzo e-mail

Dopo che l'Utente ha effettuato un accesso valido, la pagina applicativa può essere richiamata dal link **MyEmail**, presente nelle mappe di eLEARN /eTECH / TemparioWEB.

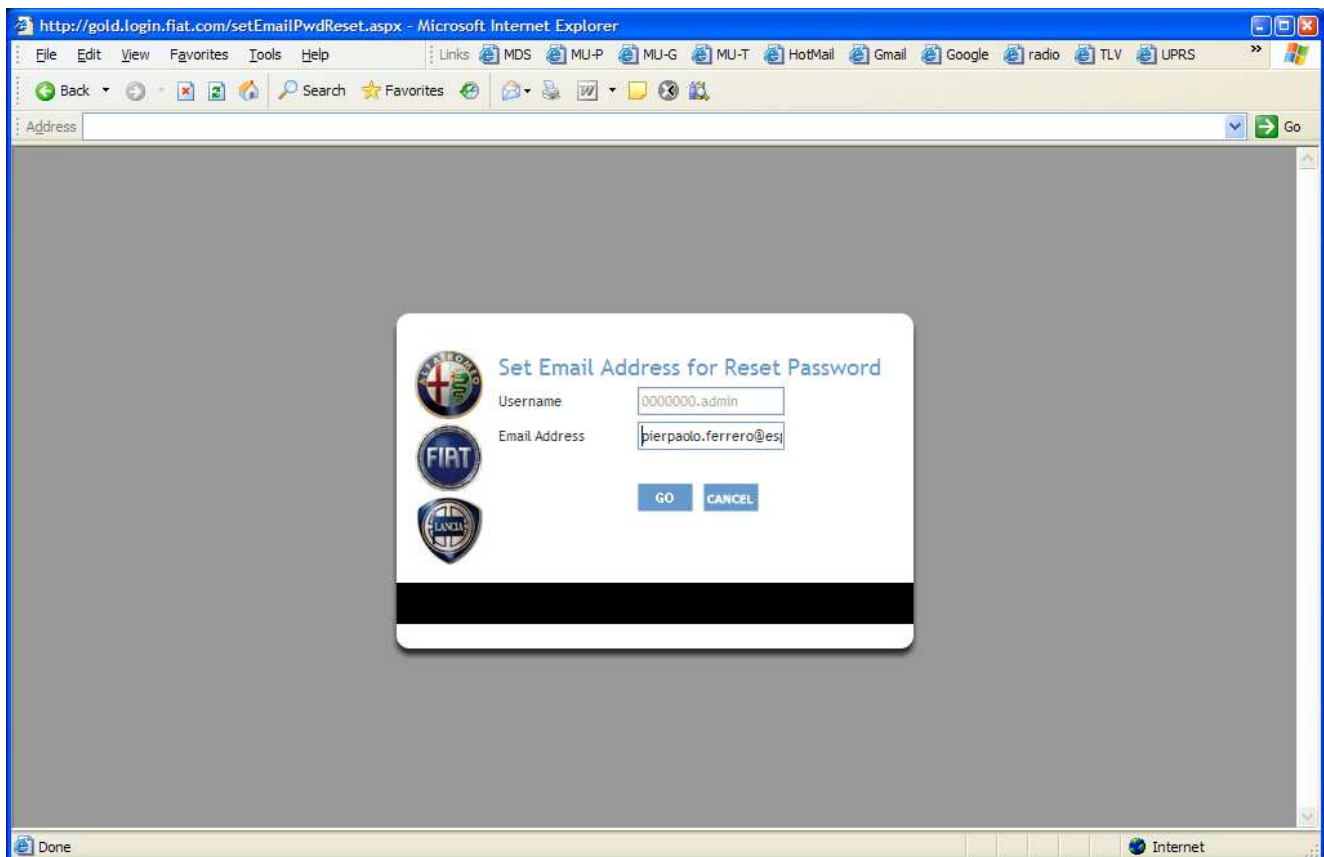

**Figura1.1 – Form di dichiarazione eMailAddress**

I campi della form sono due (uno readOnly e uno obbligatorio):

Username: viene visualizzato lo username della sessione autenticata (non modificabile)

EmailAddress: campo di testo libero per la digitazione/update dell'indirizzo eMail.

Nel caso in cui l'utente avesse precedentemente già settato il proprio indirizzo eMail, viene proposto il valore precedentemente digitato.

Se il mercato di appartenenza o l'estensione dell'utenza non fossero abilitati all'utilizzo di questa funzionalità, verrà visualizzato un messaggio d'errore, verrà nascosto il tasto di OK e disabilitato il campo EmailAddress.

Sul valore dell'Email digitato dall'utente viene eseguito un controllo minimale:

- ❖ che abbia uno (e uno solo) carattere "@"
- ❖ che il carattere "@" non sia il primo carattere dell'EmailAddress digitato

- ❖ che dopo il carattere “@” ci sia almeno un altro carattere seguito da almeno un “.”
- ❖ Che il “.” non sia l’ultimo carattere

Nel caso non venisse rispettata anche solo una delle regole sopra citate, viene emesso un messaggio d’errore e l’EmailAddress digitato non viene salvato.

## 5.2.2 Richiesta Reset Password

.La pagina applicativa può essere richiamata dal link **Password?** presente nelle mappe di eLEARN /eTECH / TemparioWEB **PRIMA** della Login.page

La pagina applicativa di **ResetPwd** può essere richiamata solo se la Login da resettare **NON** sia già precedentemente autenticata in parallelo sul circuito della login.Fiat.com; nel caso lo fosse, verrà visualizzato un messaggio d’errore, verrà valorizzato il campo username con la UID dell’utente autenticato, verrà nascosto il tasto di OK e disabilitato il campo EmailAddress.

Figura2.1 – Form di richiesta RESET password : Error active session

Viceversa, se la richiesta **NON** contiene una sessione precedentemente autenticata in parallelo sul circuito della login.Fiat.com viene presentata la form per la richiesta di ResetPassword:

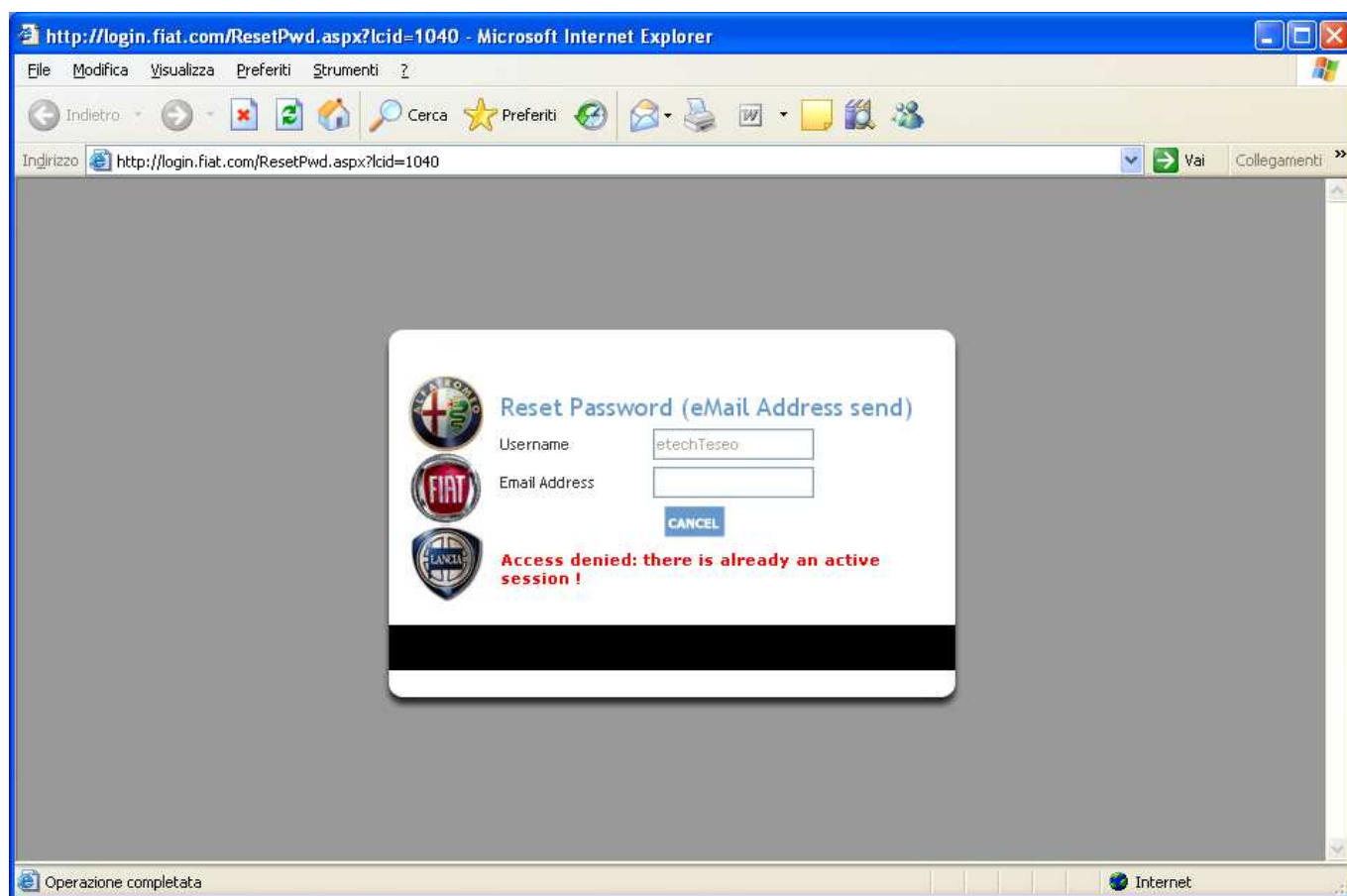
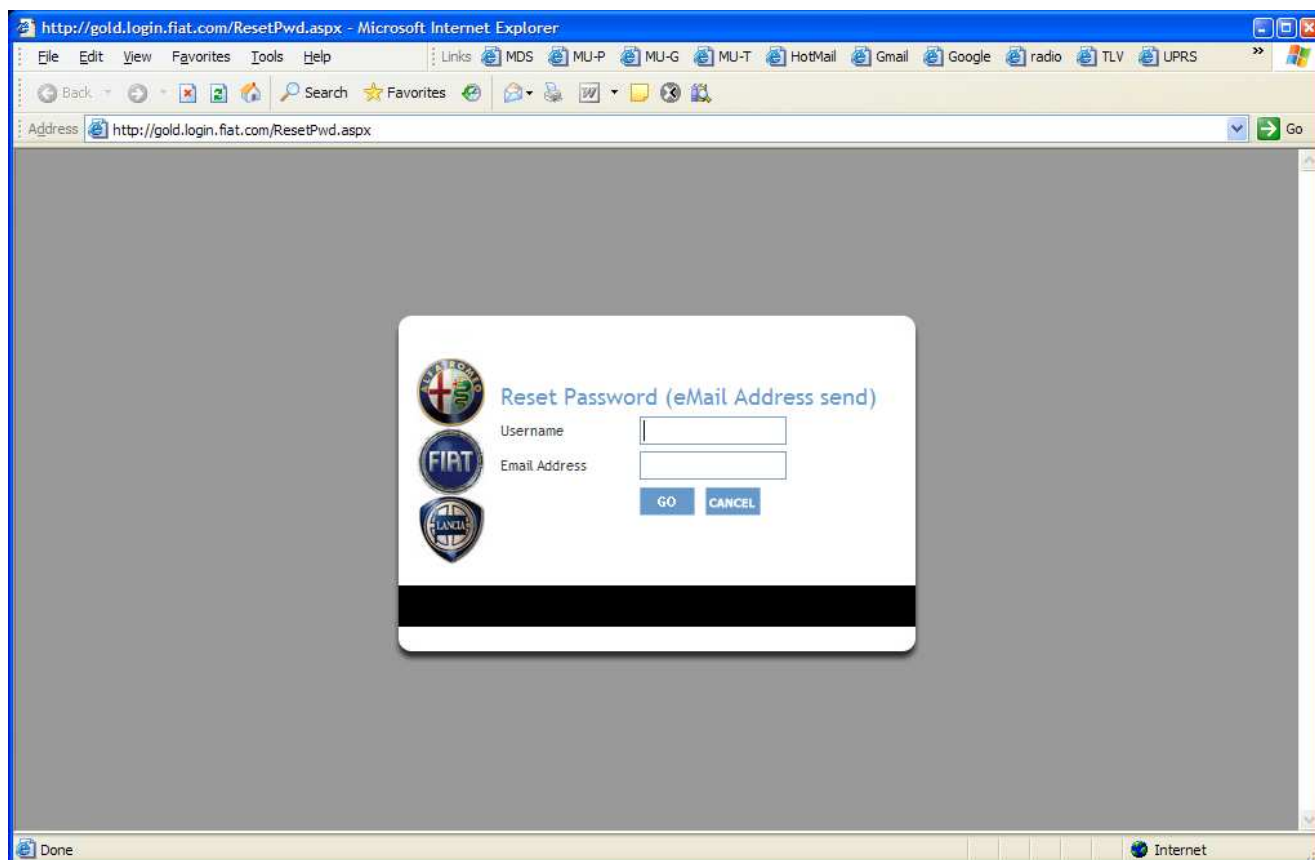

**Figura2.2 – Form di richiesta RESET password**

I campi della form della **ResetPwd** sono due (entrambi obbligatori):

Username: username utente

EmailAddress: campo di testo libero per la digitazione/update dell'indirizzoEmail

Sui valori digitati nei due campi, all'atto del submit viene controllato:

- ❖ La presenza dello username sul sistema di Sicurezza
- ❖ L'abilitazione alla funzionalità per mercato/sincom di appartenenza dell'utenza
- ❖ La congruenza tra utenza e indirizzoEmail con i dati precedentemente memorizzati

Se uno dei precedenti controlli verrà disatteso, verrà visualizzato il relativo messaggio di errore.

Se i controlli non hanno evidenziato errori, verrà generata una nuova password ed inviata all'indirizzo eMail dichiarato

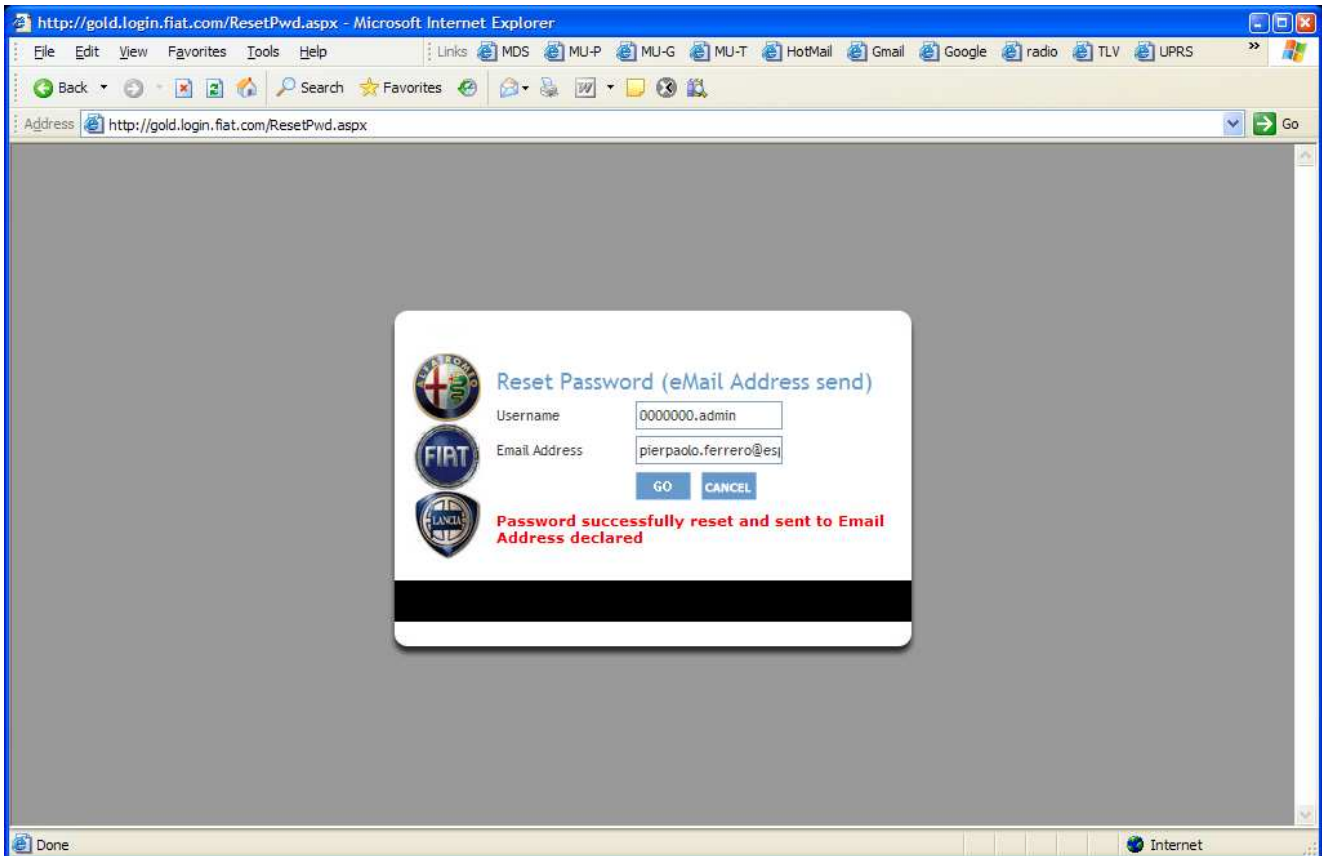

**Figura2.4 – Form di richiesta RESET password : RESET password and eMail sender**

La nuova password avrà le seguenti caratteristiche [Bo74r!5i0v]:

- ❖ Lunghezza 10 caratteri
- ❖ Primo carattere : maiuscolo
- ❖ Secondo,quinto, ottavo e decimo carattere : minuscolo
- ❖ Terzo,quarto e settimo carattere : numerico
- ❖ Sesto carattere : special Char

La eMail spedita conterrà un messaggio un duplice lingua: quella abbinata al mercato utente e quella inglese (a meno che le due non coincidano).

## 6 NEDERLANDS

Aggiornamento nell' utilizzo della Login Page integrata per eTECH / eLEARN / TemparioWeb:

### 6.1 Collegamento col sito della login Page.

La pagina di Login di eTECH / eLEARN / TemparioWeb ha una nuova grafica mantenendo la possibilità di inserire:

- nome Utente e Password,
- tipo di utenza ( default Dealer): l'utente interno deve selezionare FiatAuto User e utilizzare la psw di posta.
- scegliere la lingua:

<input type="radio"/> Italiano	<input type="radio"/> Portoghese
<input type="radio"/> English	<input type="radio"/> Greco
<input type="radio"/> Français	<input type="radio"/> Polacco
<input type="radio"/> Deutsch	<input type="radio"/> Ceco
<input type="radio"/> Español	<input type="radio"/> Sloveno
<input type="radio"/> Olandese	<input type="radio"/> Brasiliano
<input type="radio"/> Danese	<input type="radio"/> Ungherese
<input type="radio"/> Turco	<input type="radio"/> Russo

Nome Utente

Password

User Type

Dealer  
FiatAuto User

enter

Operazione completata

Intranet locale

---

## 6.2 Reset Password

### 6.2.1 Registrazione indirizzo e-mail

Dopo che l'Utente ha effettuato un accesso valido, la pagina applicativa può essere richiamata dal link **MyEmail**, presente nelle mappe di eLEARN /eTECH / TemparioWEB.

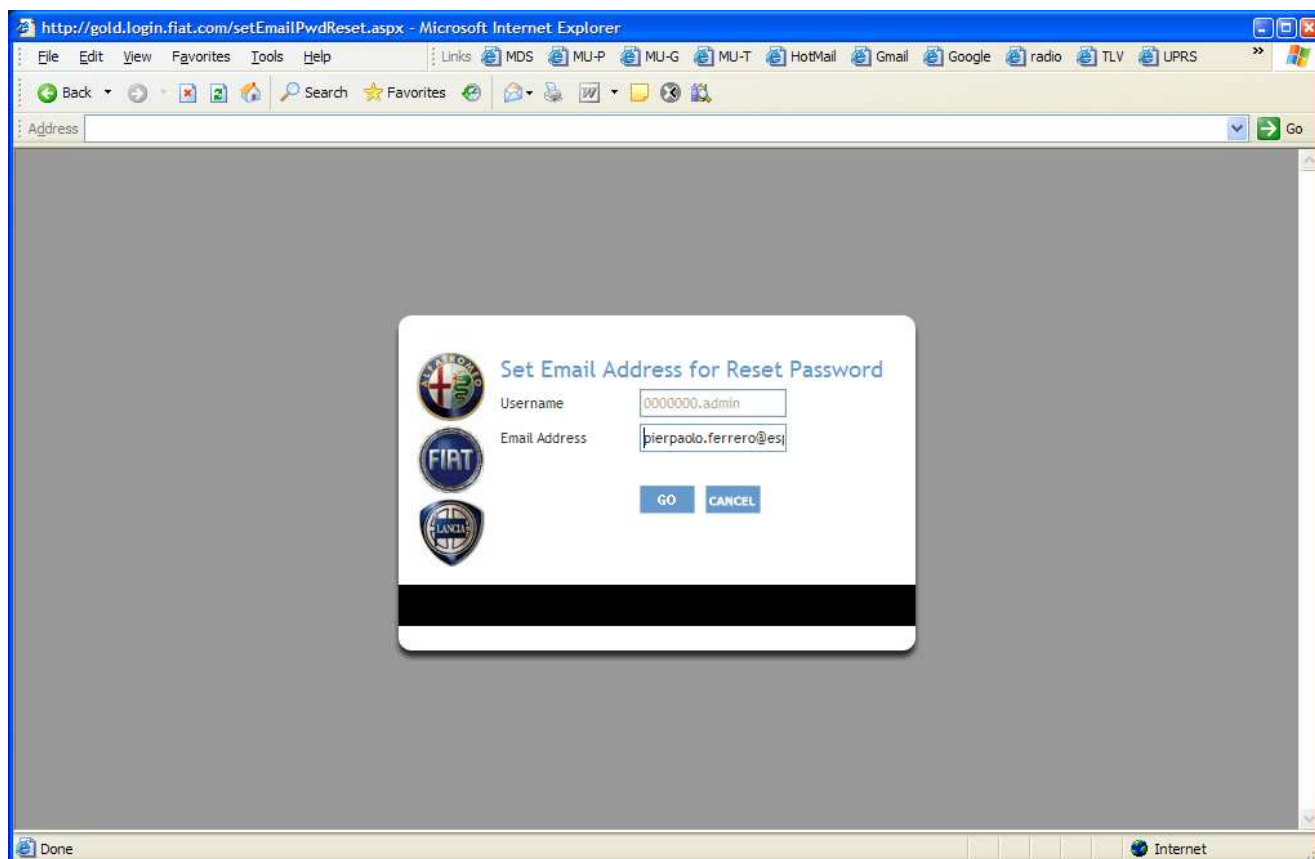

**Figura1.1 – Form di dichiarazione eMailAddress**

I campi della form sono due (uno readOnly e uno obbligatorio):

Username: viene visualizzato lo username della sessione autenticata (non modificabile)

EmailAddress: campo di testo libero per la digitazione/update dell'indirizzo eMail.

Nel caso in cui l'utente avesse precedentemente già settato il proprio indirizzo eMail, viene proposto il valore precedentemente digitato.

Se il mercato di appartenenza o l'estensione dell'utenza non fossero abilitati all'utilizzo di questa funzionalità, verrà visualizzato un messaggio d'errore, verrà nascosto il tasto di OK e disabilitato il campo EmailAddress.

Sul valore dell'Email digitato dall'utente viene eseguito un controllo minimale:

- ❖ che abbia uno (e uno solo) carattere "@"
- ❖ che il carattere "@" non sia il primo carattere dell' EmailAddress digitato

- ❖ che dopo il carattere “@” ci sia almeno un altro carattere seguito da almeno un “.”
- ❖ Che il “.” non sia l’ultimo carattere

Nel caso non venisse rispettata anche solo una delle regole sopra citate, viene emesso un messaggio d’errore e l’EmailAddress digitato non viene salvato.

## 6.2.2 Richiesta Reset Password

.La pagina applicativa può essere richiamata dal link **Password?** Presente nelle mappe di eLEARN /eTECH / TemparioWEB **PRIMA** della Login.page

La pagina applicativa di **ResetPwd** può essere richiamata solo se la Login da resettare **NON** sia già precedentemente autenticata in parallelo sul circuito della login.Fiat.com; nel caso lo fosse, verrà visualizzato un messaggio d’errore, verrà valorizzato il campo username con la UID dell’utente autenticato, verrà nascosto il tasto di OK e disabilitato il campo EmailAddress.

Figura2.1 – Form di richiesta RESET password : Error active session

Viceversa, se la richiesta **NON** contiene una sessione precedentemente autenticata in parallelo sul circuito della login.Fiat.com viene presentata la form per la richiesta di ResetPassword:

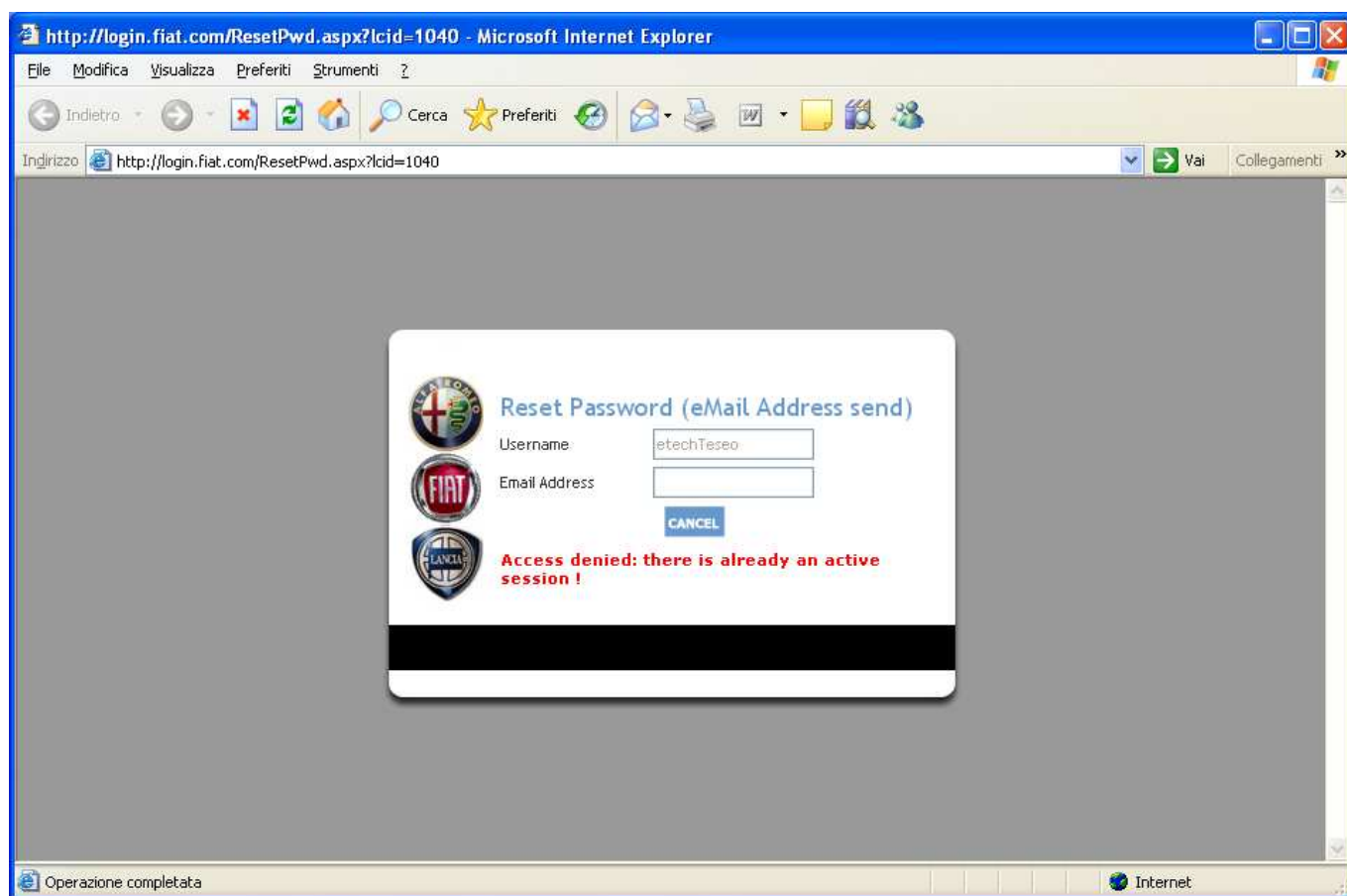
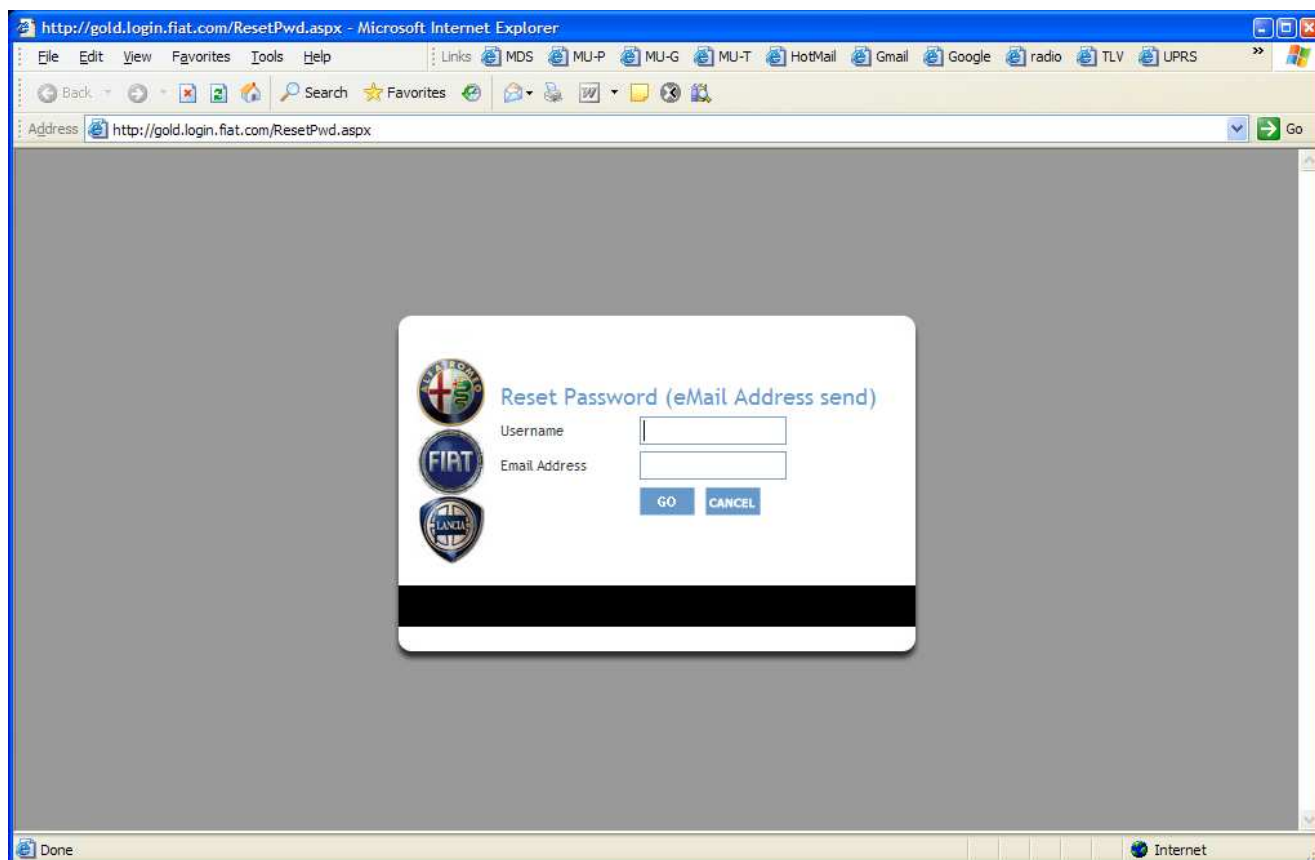

**Figura2.2 – Form di richiesta RESET password**

I campi della form della **ResetPwd** sono due (entrambi obbligatori):

Username: username utente

EmailAddress: campo di testo libero per la digitazione/update dell'indirizzoEmail

Sui valori digitati nei due campi, all'atto del submit viene controllato:

- ❖ La presenza dello username sul sistema di Sicurezza
- ❖ L'abilitazione alla funzionalità per mercato/sincom di appartenenza dell'utenza
- ❖ La congruenza tra utenza e indirizzoEmail con i dati precedentemente memorizzati

Se uno dei precedenti controlli verrà disatteso, verrà visualizzato il relativo messaggio di errore.

Se i controlli non hanno evidenziato errori, verrà generata una nuova password ed inviata all'indirizzo eMail dichiarato

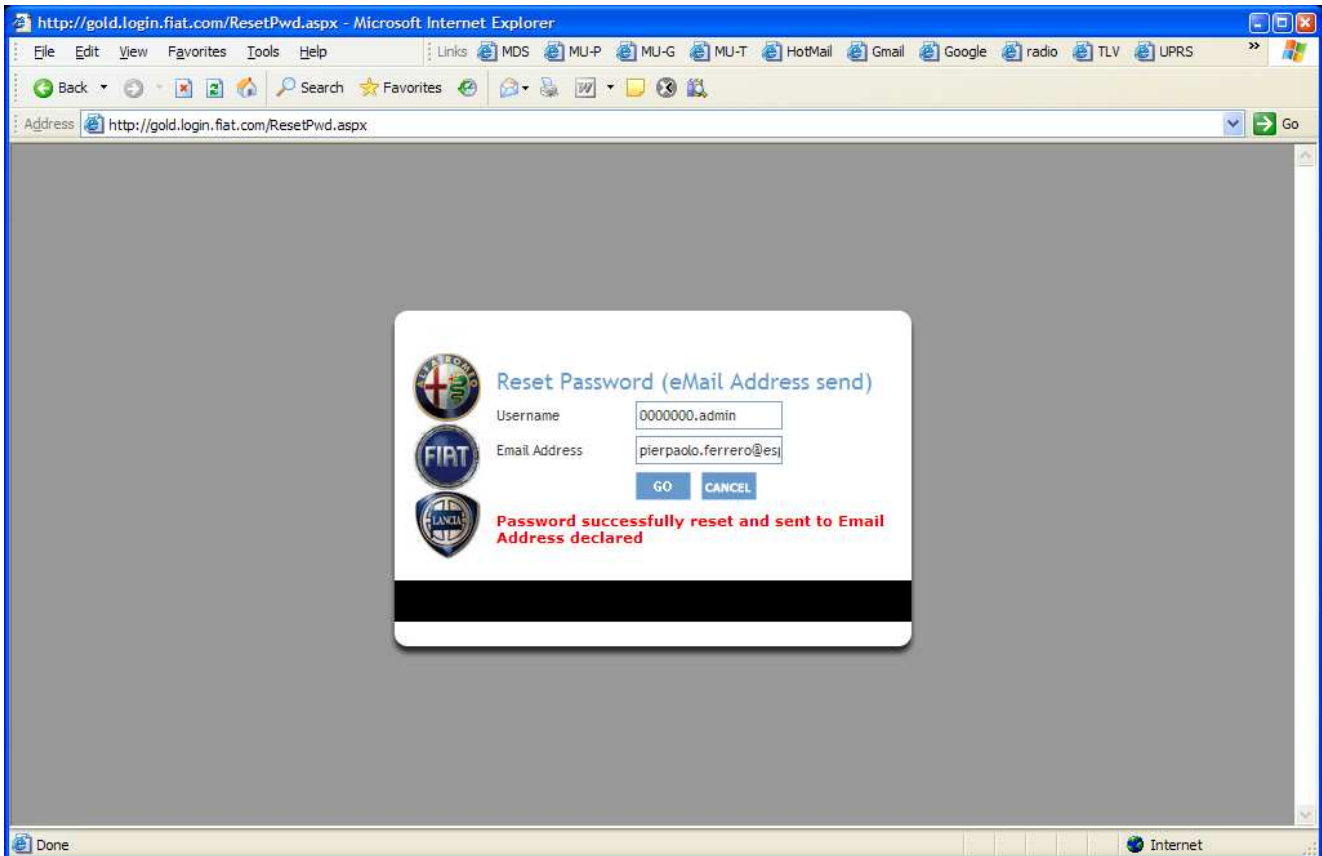

**Figura2.4 – Form di richiesta RESET password : RESET password and eMail sender**

La nuova password avrà le seguenti caratteristiche [Bo74r!5i0v]:

- ❖ Lunghezza 10 caratteri
- ❖ Primo carattere : maiuscolo
- ❖ Secondo,quinto, ottavo e decimo carattere : minuscolo
- ❖ Terzo,quarto e settimo carattere : numerico
- ❖ Sesto carattere : special Char

La eMail spedita conterrà un messaggio un duplice lingua: quella abbinata al mercato utente e quella inglese (a meno che le due non coincidano).

## 7 POLSKI

Aktualizacja jeśli chodzi o użycie Login Page izintegrowanej dla eTECH / eLEARN / TemparioWeb:

### 7.1 Połączenie z login Page.

Strona Login dla eTECH / eLEARN / TemparioWeb ma nowy układ graficzny, jednak nadal istnieje możliwość wprowadzenia na niej:

- Nazwa Użytkownika i Hasło,
- Typ użytkownika ( default Dealer): użytkownik wewnętrzny musi wybrać FiatAuto User i użyć hasło do poczty.
- Wybór języka:

Nome Utente

Password

UserType Dealer ▼  
Dealer  
FiatAuto User

enter

Operazione completata Intranet locale

## 7.2 Reset Password

### 7.2.1 Rejestracja adresu e-mail

Po tym, jak użytkownik zalogował się poprawnie, stronę aplikacyjną może przywołać z link **MyEmail**, znajdujący się na mapach eLEARN /eTECH / TemparioWEB.

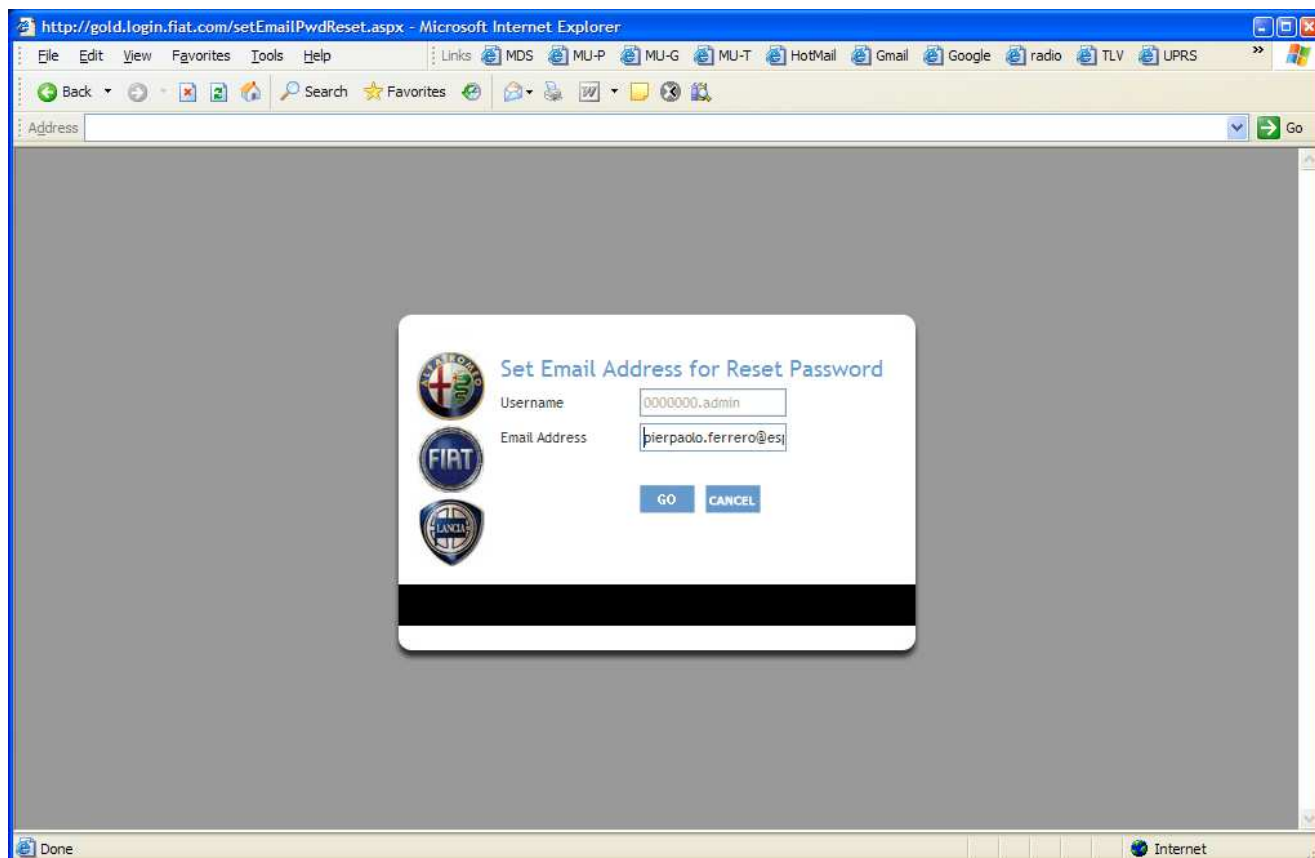

**Rysunek1.1 – Form zgłoszenia eMailAddress**

Form posiada dwa pola (jedno to readOnly drugie obowiązkowe):

- Username: wyświetli się username podany przy logowaniu (nie można go zmienić)  
EmailAddress: pole wolne, gdzie można wpisać /uaktualnić adres eMail.

W przypadku, kiedy użytkownik wcześniej ustawił już swój adres eMail, pojawi się on w tym polu.

Jeśli rynek, do którego należy użytkownik lub rozszerzenie użytkownika nie jest uprawnione do korzystania z tej funkcji, pojawi się komunikat błędu, zniknie przycisk ok a pole EmailAddress będzie nieaktywne.

Wartość Email wpisana przez użytkownika podlega minimalnej kontroli:

- ❖ Czy ma tylko jeden znak "@"
- ❖ Czy znak "@" nie występuje przed wpisanym adresem EmailAddress
- ❖ Czy po znaku "@" jest co najmniej jeden znak, po którym występuje co najmniej jedna "."
- ❖ Czy "." Nie jest ostatnim znakiem

Jeśli nawet jedna z powyższych reguł nie będzie zachowana, pojawi się komunikat błędu a wpisany EmailAddress nie zostanie zapamiętany.

## 7.2.2 Wniosek o Reset Hasła

Strone aplikacji można przywołać z linku **Password?** Występującego na mapach eLEARN /eTECH / TemparioWEB **PRZED** Login.page

Stronę aplikacji dotyczącą **ResetPwd** można wyświetlić jedynie jeśli Login, który chcemy zresetować **NIE** został już wcześniej wprowadzony równoległe do login.Fiat.com; w takim przypadku pojawi się komunikat błędu, pole username zostanie wypełnione UID zalogowanego użytkownika, zniknie przycisk i OK a pole EmailAddress będzie nieaktywne.

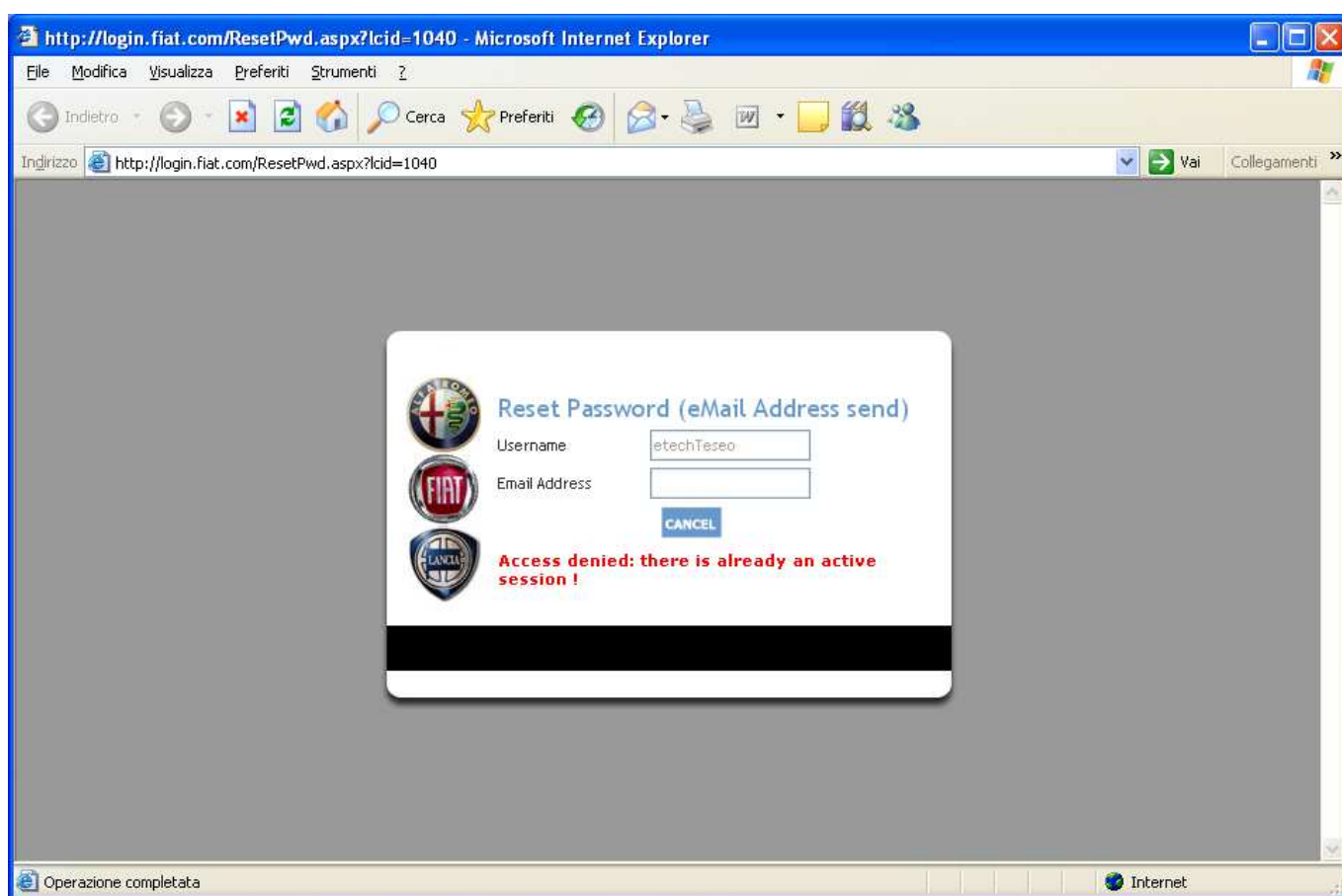

Rysunek2.1 – Form wniosku o RESET hasła: Error active session

---

I na odwrót, jeśli wniosek ***NIE*** zawiera sesji otwartej poprzednio równolegle w obszarze login.Fiat.com pojawi się form dotyczący wniosku o ResetPassword:

## Rysunek2.2 – Form wniosku o RESET hasła

Form **ResetPwd** posiada dwa pola (obydwa obowiązkowe):

Username:           username użytkownika

EmailAddress:      pole tekstowe do wpisania / aktualizacji adresu Email

W momencie wysyłania (submit) następuje kontrola danych wpisanych w w/w polach:

- ❖ Kontrola występowania username w systemie Bezpieczeństwa
- ❖ Kontrola uprawnień do funkcji dla rynku /sincom, do którego należy użytkownik
- ❖ Kontrola zgodności użytkowników i adresów poczty z wcześniej zapamiętanymi danymi

Jeśli wynik tych kontroli będzie negatywny, pojawi się odnośny komunikat błędu.

Jeśli kontrole nie wykażą błędów, zostanie wygenerowane nowe hasło, które następnie zostanie przesłane na wskazany adres poczty elektronicznej

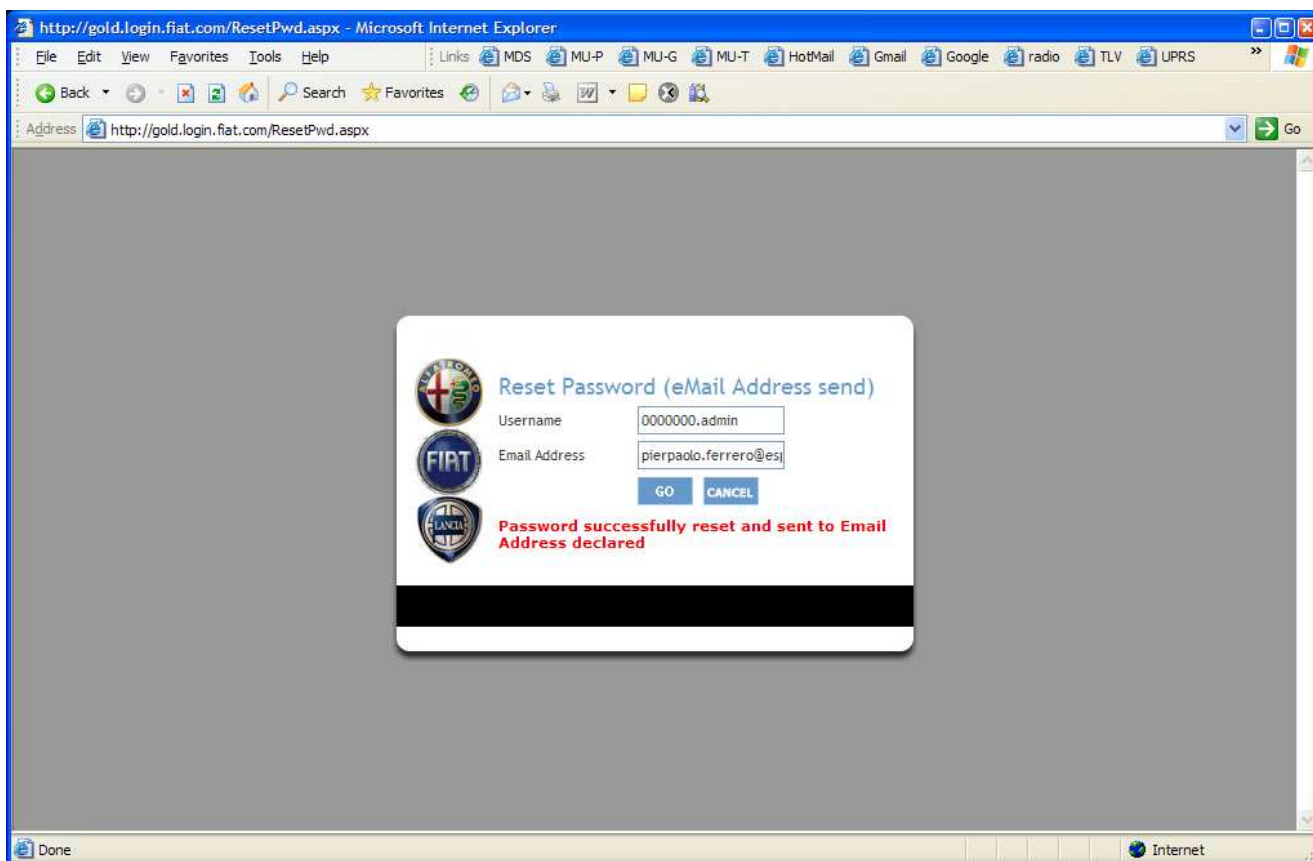

#### Rysunek2.4 – Form wniosku o RESET hasła : RESET hasła I nadawcy wiadomości

Nowe hasło będzie mieć następujące parametry [Bo74r!5i0v]:

- ❖ Długość 10 znaków
- ❖ Pierwszy znak :duża litera
- ❖ Drugi, piąty, ósmy i dziesiąty znak: małe litery
- ❖ Trzeci, czwarty i siódmy znak: liczbowy
- ❖ Szósty znak: specjalny

Przesłana wiadomość będzie zawierać komunikat w dwóch językach: języku przypisanym do rynku użytkownika i po angielsku (chyba, że są zbieżne).

## 8 ΕΛΛΗΝΙΚΑ

Ενημέρωση για την χρήση της Σελίδας Εισόδου που ενσωματώνει τις εφαρμογές eTECH / eLEARN / TemparioWeb:

### 8.1 Σύνδεση με την ιστοσελίδα της σελίδας Εισόδου.

Η σελίδα Εισόδου στα eTECH / eLEARN / TemparioWeb έχει μία νέα όψη διατηρώντας την δυνατότητα τις εισαγωγής:

- του Ονόματος του Χρήστη και του Κωδικού Πρόσβασης,
- του τύπου της χρήσης (εξ ορισμού Ντήλερ): ο εσωτερικός χρήστης θα πρέπει να επιλέξει το FiatAuto User και να χρησιμοποιήσει τον κωδικό πρόσβασης του mail του.
- Επιλέξτε την γλώσσα:

Nome Utente

Password

UserType

Dealer

FiatAuto User

enter

Operazione completata Intranet locale

## 8.2 Μηδενισμός Κωδικού Πρόσβασης

### 8.2.1 Καταχώρηση διεύθυνσης ηλεκτρονικού ταχυδρομείου (e-mail)

Αφού έχει πραγματοποιήσει ο Χρήστης μία έγκυρη πρόσβαση, θα πρέπει να ανοίξει την σελίδα χρησιμοποιώντας τον υπερσύνδεσμο **MyEmail**, που υπάρχει επάνω στην οθόνη των eLEARN /eTECH / TemparioWEB.

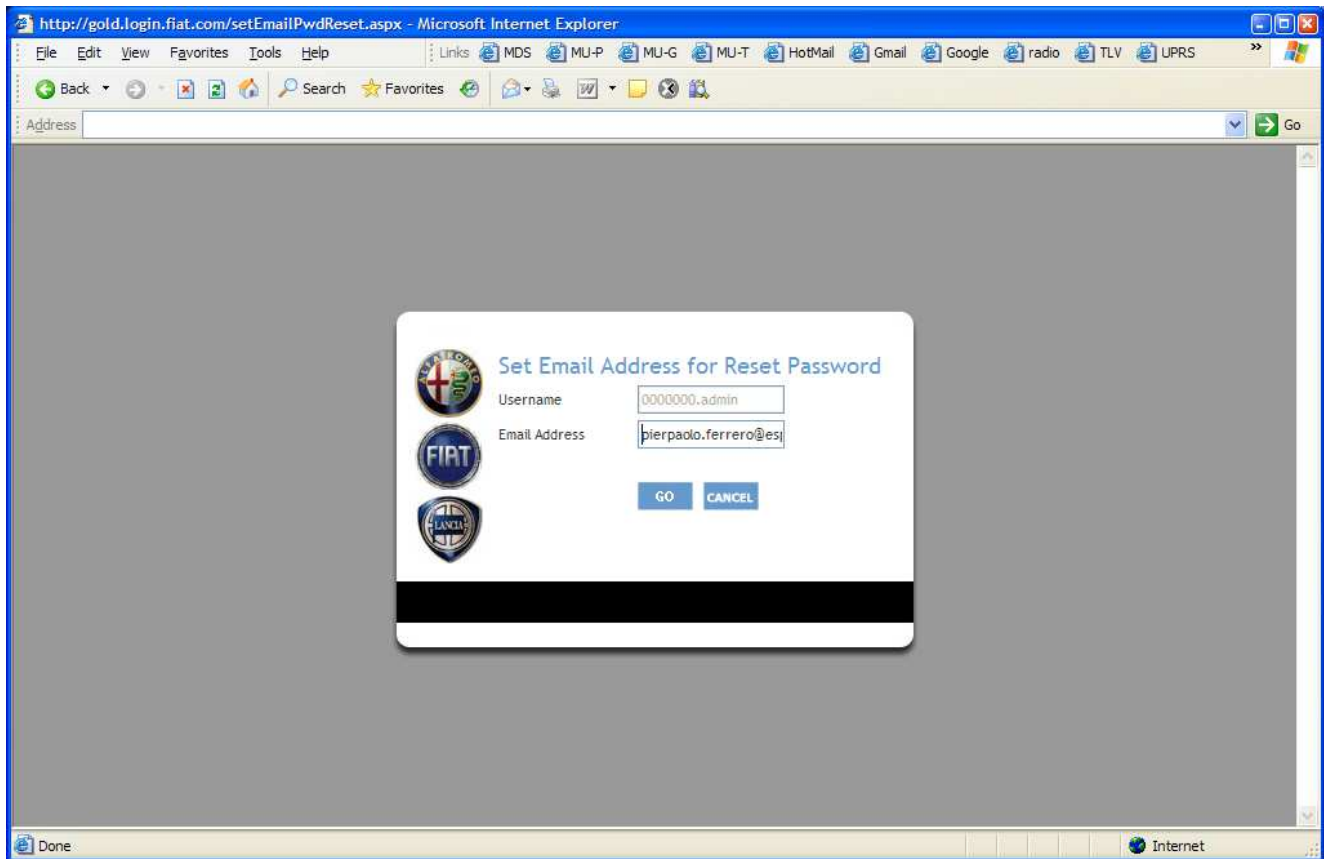

#### Εικόνα1.1 – Φόρμα καταχώρησης eMailAddress

Τα πεδία της φόρμας είναι δύο (ένα μόνο για ανάγνωση και ένα υποχρεωτικό):

Username: εμφανίζεται το όνομα του χρήστη της επικυρωμένης σύνδεσης (δεν μπορεί να τροποποιηθεί)

EmailAddress: πεδίο που μπορεί να γραφτεί/ενημερωθεί η διεύθυνση του ηλεκτρονικού ταχυδρομείου (e-mail).

Σε περίπτωση που ο χρήστης έχει ήδη δημιουργήσει την διεύθυνση eMail του, προτείνεται από το σύστημα το ήδη υπάρχον.

Εάν η ιδιοκτήτρια αγορά ή η επέκταση της χρήσης δεν έχουν πιστοποιηθεί στην συγκεκριμένη λειτουργία, εμφανίζεται αυτόματα ένα μήνυμα καθώς και το πλήκτρο OK με συνέπεια την απενεργοποίηση του πεδίου EmailAddress.

---

Στους χαρακτήρες του e-mail που καταχωρούνται από τον χρήστη γίνεται ένας ελάχιστος έλεγχος:

- ❖ Ότι έχει ένα (και μόνο έναν) χαρακτήρα “@”
- ❖ Ότι ο χαρακτήρας “@” δεν είναι ο πρώτος χαρακτήρας της διεύθυνσης του ηλεκτρονικού ταχυδρομείου (e-mail) που έχει καταχωρηθεί.
- ❖ Ότι μετά τον χαρακτήρα “@” υπάρχει τουλάχιστον ακόμη ένας χαρακτήρας ο οποίος θα ακολουθείται από τουλάχιστον ένα “.”
- ❖ Ότι το σύμβολο “.” δεν είναι ο τελευταίος χαρακτήρας

Στην περίπτωση που δεν ακολουθηθεί έστω και ένας από τους παραπάνω κανόνες, εμφανίζεται ένα μήνυμα σφάλματος και η καταχωρημένη διεύθυνση Email Address δεν αποθηκεύεται.

### 8.2.2 Αίτηση μηδενισμού κωδικού πρόσβασης

Η σελίδα που χρησιμοποιείται μπορεί να ανοίξει μέσα από την υπερσύνδεση **Password?** η οποία υπάρχει μέσα στην σελίδα των eLEARN /eTECH / TemparioWEB **ΠΙΝ** από την σελίδα Εισόδου στην εφαρμογή.

Η χρησιμοποιούμενη σελίδα του (επανα-προγραμματισμού) **ResetPwd** μπορεί να ανακληθεί μόνον στην περίπτωση που το Login προς επανα-προγραμματισμό **ΔΕΝ** έχει σε προηγούμενη φάση πιστοποιηθεί παράλληλα με την φάση του login.Fiat.com; στην περίπτωση που αυτό έχει συμβεί, εμφανίζεται ένα μήνυμα σφάλματος, και στο πεδίο με το όνομα χρήστη με το UID του εγκεκριμένου χρήστη, εμφανίζεται το πλήκτρο OK και απενεργοποιείται το πεδίο EmailAddress.

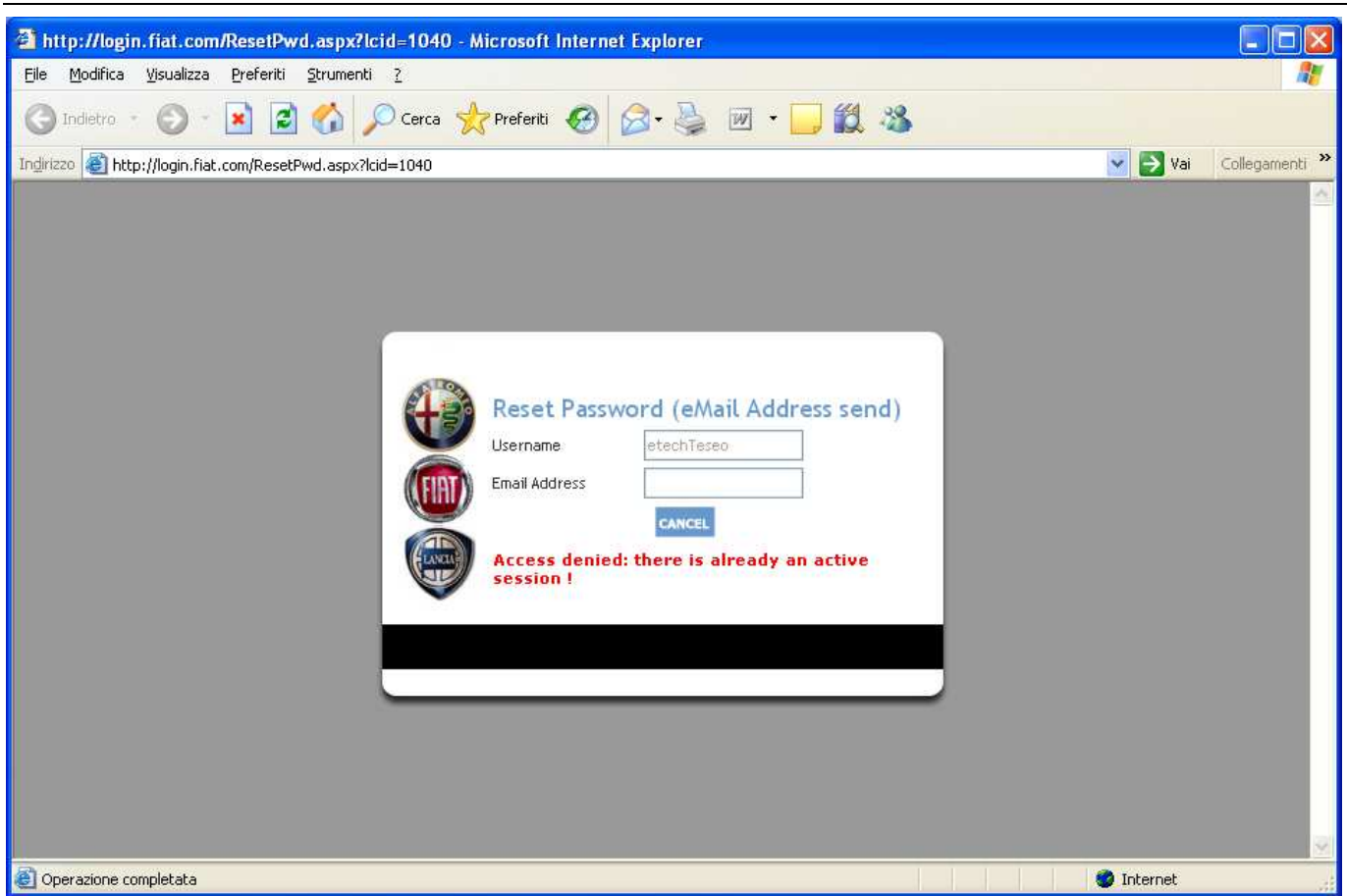

Εικόνα 2.1 – Φόρμα αίτησης ΜΗΔΕΝΙΣΜΟΥ κωδικού πρόσβασης: Error active session

Αντίστροφα, εάν αναφορικά στο εν λόγω αίτημα **ΔΕΝ** έχει πραγματοποιηθεί προηγούμενη έγκυρη σύνδεση παράλληλα με τον κύκλο λειτουργίας του login.Fiat.com, εμφανίζεται η φόρμα με την αίτηση επανα-προγραμματισμού ResetPassword:

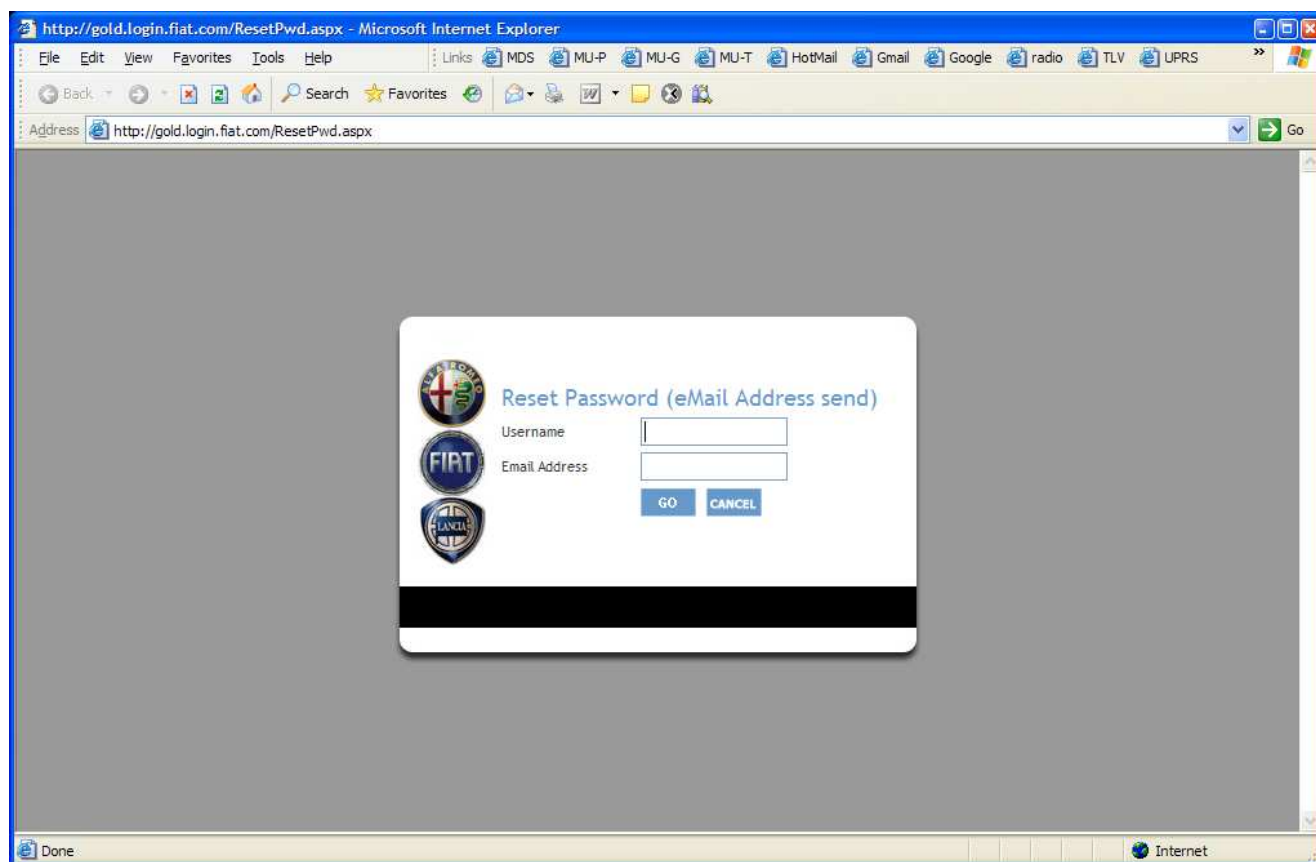

**Εικόνα 2.2 – Φόρμα αίτησης ΜΗΔΕΝΙΣΜΟΥ κωδικού πρόσβασης**

Τα πεδία της φόρμας για τον **Μηδενισμό του Κωδικού Πρόσβασης** είναι δύο (αμφότερα υποχρεωτικά):

Όνομα χρήστη: όνομα χρήστη εφαρμογής

Ηλεκτρονική διεύθυνση (e-mail): πεδίο ελεύθερης καταχώρησης για την καταχώρηση / ενημέρωση της διεύθυνσης του ηλεκτρονικού ταχυδρομείου (e-mail)

Στα στοιχεία που καταχωρήθηκαν στα δύο πεδία, εμφανίζεται η επιβεβαίωση των στοιχείων:

- ❖ Το username στο σύστημα ασφαλείας.
- ❖ Η πιστοποίηση της λειτουργικότητας ανά αγορά/sincom της δικαιοδοσίας χρήσης.
- ❖ Η συμφωνία μεταξύ χρήσης και διεύθυνσης Email με τα προηγούμενα καταχωρημένα στοιχεία.

Εάν ένας από τους προηγούμενους ελέγχους δεν ολοκληρωθεί με επιτυχία, θα εμφανισθεί το αναφορικό μήνυμα σφάλματος.

Εάν βάση των ελέγχων δεν έχουν εντοπισθεί σφάλματα, θα δημιουργηθεί ένα καινούριο password το οποίο θα αποσταλεί στην διεύθυνση eMail που έχει δηλωθεί.

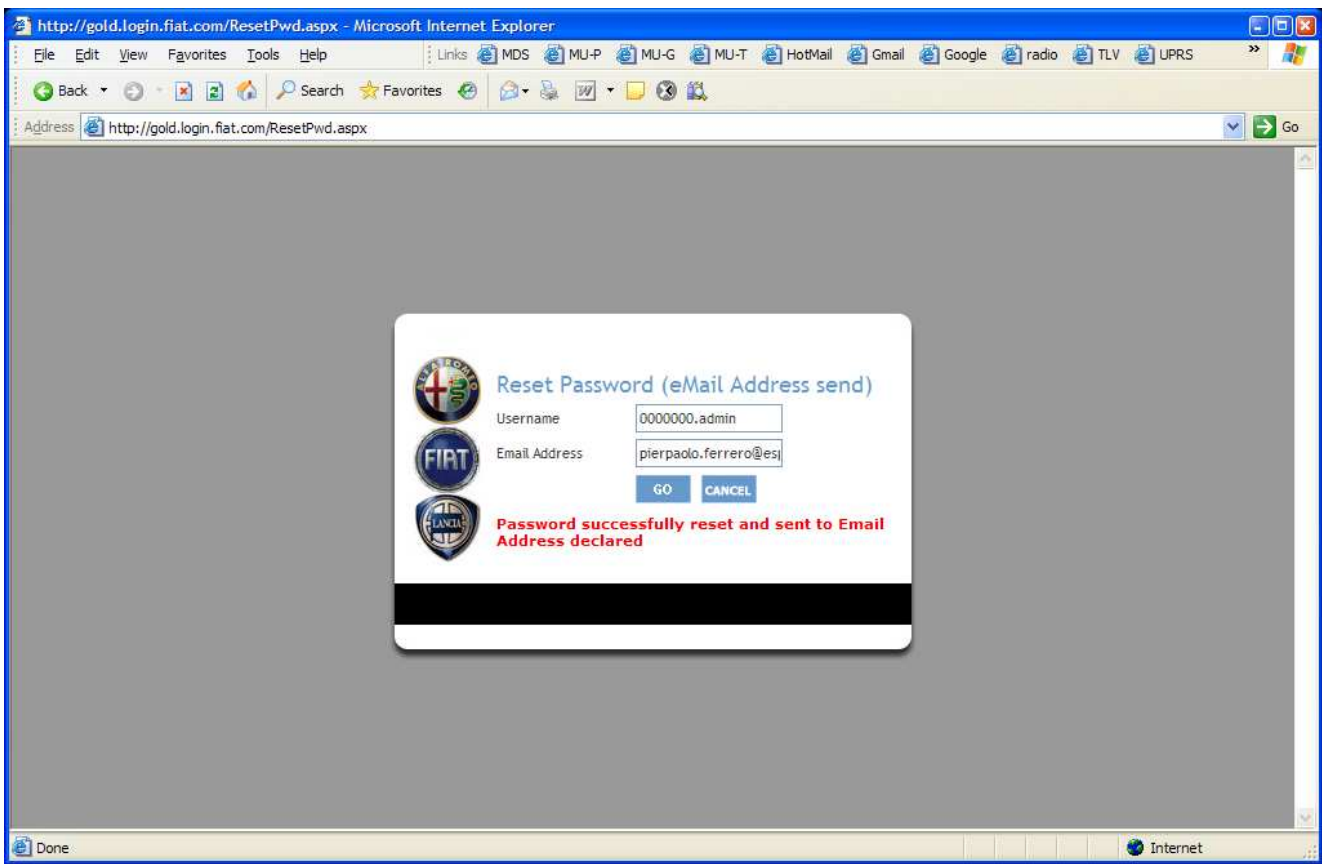

**Εικόνα2.4 – Φόρμα αίτησης επανα-ΠΡΟΓΡΑΜΜΑΤΙΣΜΟΥ password: ΠΡΟΓΡΑΜΜΑΤΙΣΜΟΣ και αποστολή eMail**

Το νέο password θα αποτελείται από τα κάτωθι χαρακτηριστικά [Bo74r!5i0v]:

- ❖ Μήκος 10 χαρακτήρων
- ❖ Πρώτος χαρακτήρας: Κεφαλαίο
- ❖ Δεύτερος, πέμπτος, όγδοος και δέκατος χαρακτήρας: μικρά
- ❖ Τρίτος, τέταρτος και έβδομος χαρακτήρας: αριθμητικά
- ❖ Έκτος χαρακτήρας: ειδικός Χαρακτήρας Char

Το eMail που έχει θα αποσταλεί θα περιέχει ένα μήνυμα σε δύο γλώσσες: ένα στην ενεργοποιημένη γλώσσα της αγοράς και ένα στα Αγγλικά (φτάνει να μην συμπίπτουν).

## 9 DANSK

Opdatering vedrørende brug af integreret login-side for eTECH/eLEARN/TemparioWeb:

### 9.1 Oprettelse af forbindelse med site for login-side

Login-siden for eTECH/eLEARN/TemparioWeb har en ny grafik, som fortsat giver mulighed for at indtaste:

- Brugernavn og password
- Brugertype (default Dealer): Interne brugere skal vælge FiatAuto User og anvende det tilsendte password.
- Vælg sprog:

Italiano	Portoghese
English	Greco
Francais	Polacco
Deutsch	Ceco
Español	Sloveno
Olandese	Brasiliano
Danese	Ungherese
Turco	Russo

Nome Utente

Password

User Type

Dealer  
FiatAuto User

enter

Operazione completata Intranet locale

## 9.2 Reset password

### 9.2.1 Registrering af e-mail-adresse

Efter af brugeren har foretaget en gyldig adgang, kan den side der skal anvendes, kaldes frem med linket **MyEmail**, som findes i mapperne for eLEARN/eTECH/TemparioWEB.

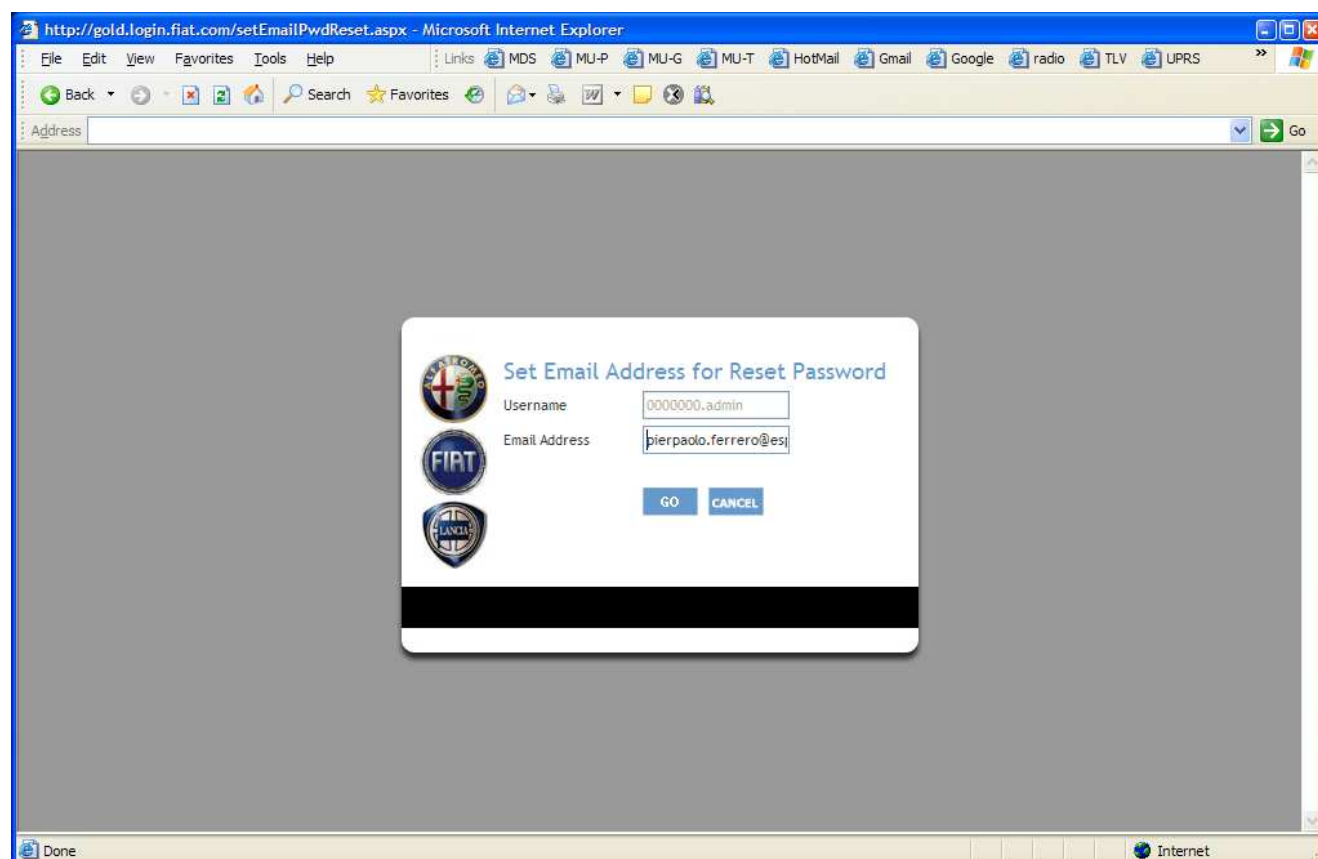

**Figura1.1 – Vindue til angivelse af e-mail-adresse**

Der er to felter (et readOnly og et obligatorisk):

Username: viser brugernavnet for den godkendte session (kan ikke ændres)

Email Address: blant felt til angivelse/opdatering af e-mail-adresse.

Hvis brugeren tidligere har indtastet sin e-mail-adresse, foreslås den tidligere indtastede adresse.

Hvis det pågældende marked eller brugerområde ikke har adgang til brug af denne funktionalitet, vises der en fejlmeddelelse. Knappen OK er skjult og feltet Email Address spærret.

Der foretages en minimal kontrol af den e-mail-adresse der er indtastet af brugeren:

- ❖ at den omfatter karakteren "@" (og kun én gang)
- ❖ at karakteren "@" ikke er den første karakter i den indtastede e-mail-adresse

- ❖ at der efter karakteren “@” er mindst en yderligere karakter efterfulgt af et “.”
- ❖ at “.” ikke er den sidste karakter.

Hvis blot en af ovennævnte regler ikke er opfyldt, vises der en fejlmeddelelse, og den indtastede e-mail-adresse bliver ikke gemt.

## 9.2.2 Anmodning om Reset Password

Den side der skal anvendes, kaldes frem med linket **Password?** Dette findes i mapperne for eLEARN/eTECH/TemparioWEB **FØR** login-siden.

Siden der skal anvendes til **ResetPwd**, kan kun kaldes frem hvis den login der skal resettes **IKKE** ikke i forvejen er i brug parallelt i kredsen login.Fiat.com; Er den det, vises der en fejlmeddelelse, og i feltet brugernavn vises den adgangshavende brugers bruger-id. Knappen OK er skjult, og feltet Email Address spærret.

Figura2.1 – Dialogboks for anmodning om RESET af password : Fejl, aktiv session.

Hvis anmodningen derimod **IKKE** berører en session der er i forvejen er godkendt parallelt i kredsen login.Fiat.com, vises boksen til anmodning om reset af password:

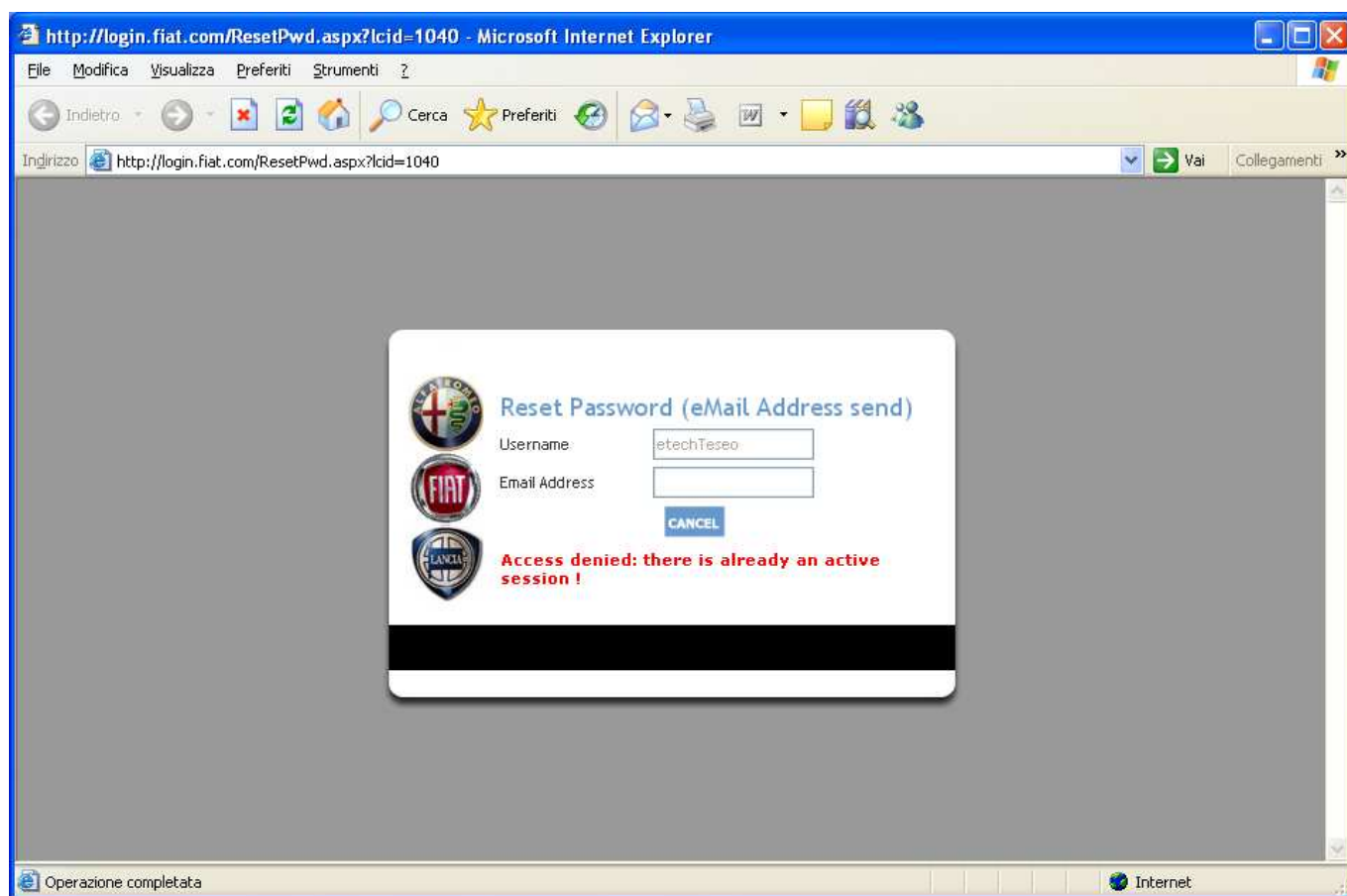
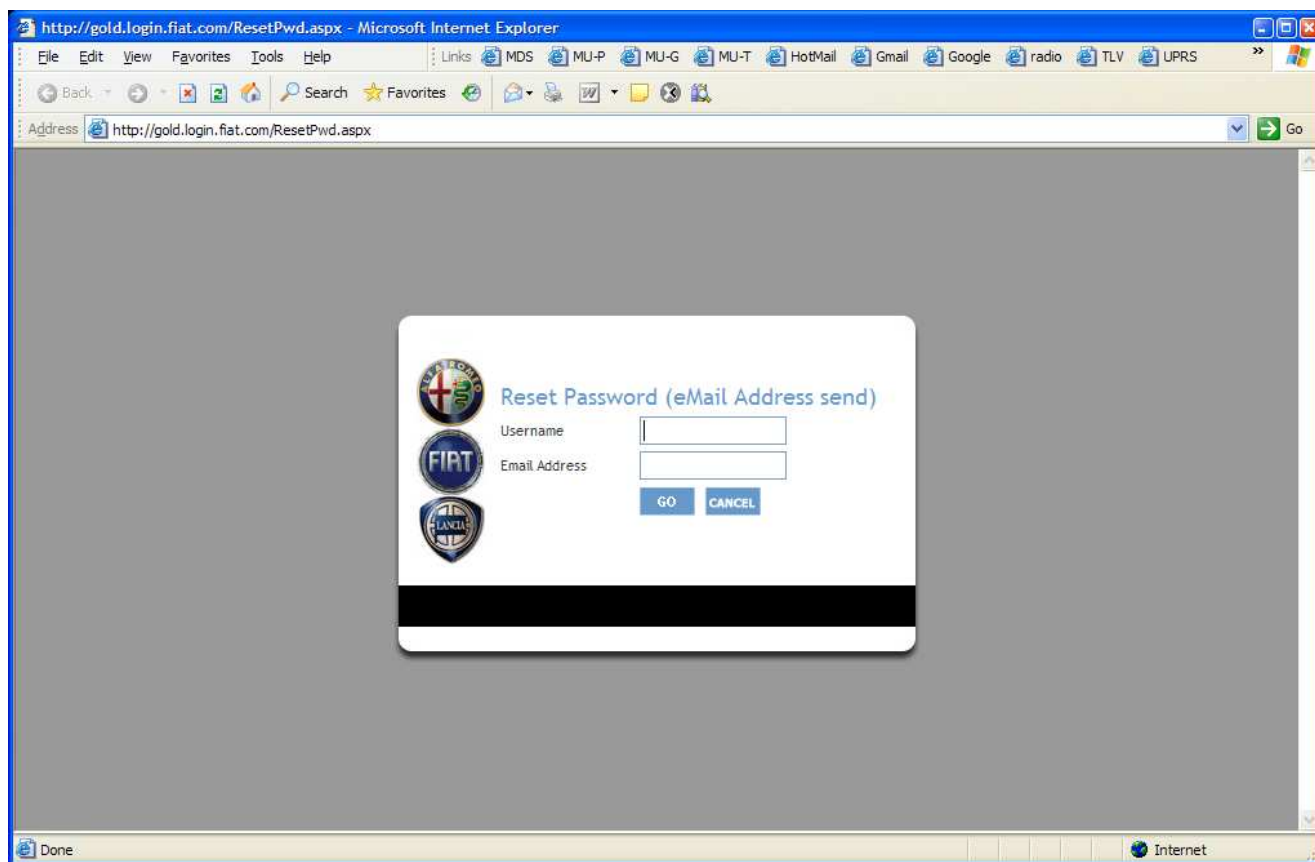

**Figura2.2 – Dialogboks til anmodning om reset af password**

Der er to felter i boksen **ResetPwd** (begge obligatoriske):

Username: brugerens brugernavn

Email Address: blankt tekstfelt til angivelse/opdatering af e-mail-adresse.

Ved aktiveringen kontrolleres indholdet af de to felter på følgende punkter:

- ❖ om brugernavnet findes i sikkerhedssystemet
- ❖ om det marked eller den sincom brugeren hører til, har adgang til brug af funktionen
- ❖ om forholdet mellem bruger og e-mail-adresse stemmer med de tidligere gemte data.

Hvis resultatet af en af de nævnte kontroller er negativt, vises den pågældende fejlmeddelelse.

Hvis kontrollerne ikke har påvist fejl, oprettes der et nyt password, som sendes til den angivne e-mail-adresse.

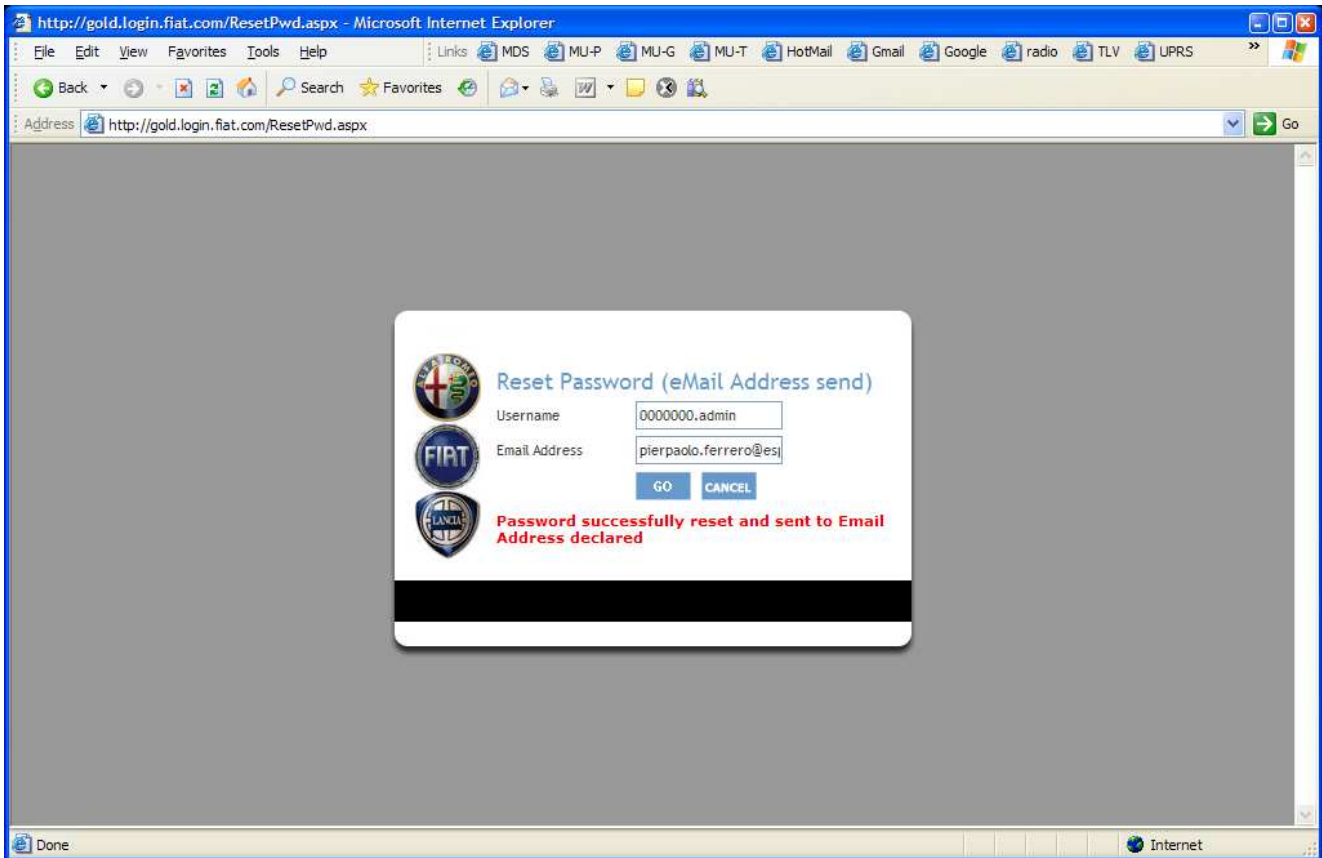

**Figura2.4 – Boks til anmodning om RESET af password : RESET af password og fremsendelse af e-mail.**

De nye password har følgende egenskaber [Bo74r!5i0v]:

- ❖ Længde 10 karakterer
- ❖ Første karakter : stort bogstav
- ❖ Anden, femte, ottende og tiende karakter : små bogstaver
- ❖ Tredje, fjerde og syvende karakter : numerisk
- ❖ Sjette karakter : specialtegn.

Den fremsendte e-mail vil indeholde en besked på to sprog: sproget på brugerens marked og engelsk (medmindre der er sammenfald mellem disse).

## 10 ČESKY

Aktualizace používání přihlašovací stránky Login Page určené pro eTECH / eLEARN / TemparioWeb:

### 10.1 Připojení na stránku

Přihlašovací stránka eTECH / eLEARN / TemparioWeb je nově zpracovaná a umožňuje zadat:

- Uživatelské jméno a heslo,
- Typ uživatele ( default Dealer): interní uživatel musí vybrat FiatAuto User a použít heslo elektronické pošty
- Výběr jazyka

<input type="radio"/> Italiano	<input type="radio"/> Portoghese
<input type="radio"/> English	<input type="radio"/> Greco
<input type="radio"/> Français	<input type="radio"/> Polacco
<input type="radio"/> Deutsch	<input type="radio"/> Ceco
<input type="radio"/> Español	<input type="radio"/> Sloveno
<input type="radio"/> Olandese	<input type="radio"/> Brasiliario
<input type="radio"/> Danese	<input type="radio"/> Ungherese
<input type="radio"/> Turco	<input type="radio"/> Russo

Nome Utente

Password

UserType

Dealer  
FiatAuto User

enter

Operazione completata Intranet locale

---

## 10.2 Obnovení hesla

### Registrace e-mailové adresy

Po úspěšném přihlášení uživatele je možný vstup na funkční stránku prostřednictvím odkazu **MyEmail**, umístěném na stánce eLEARN /eTECH / TemparioWEB.

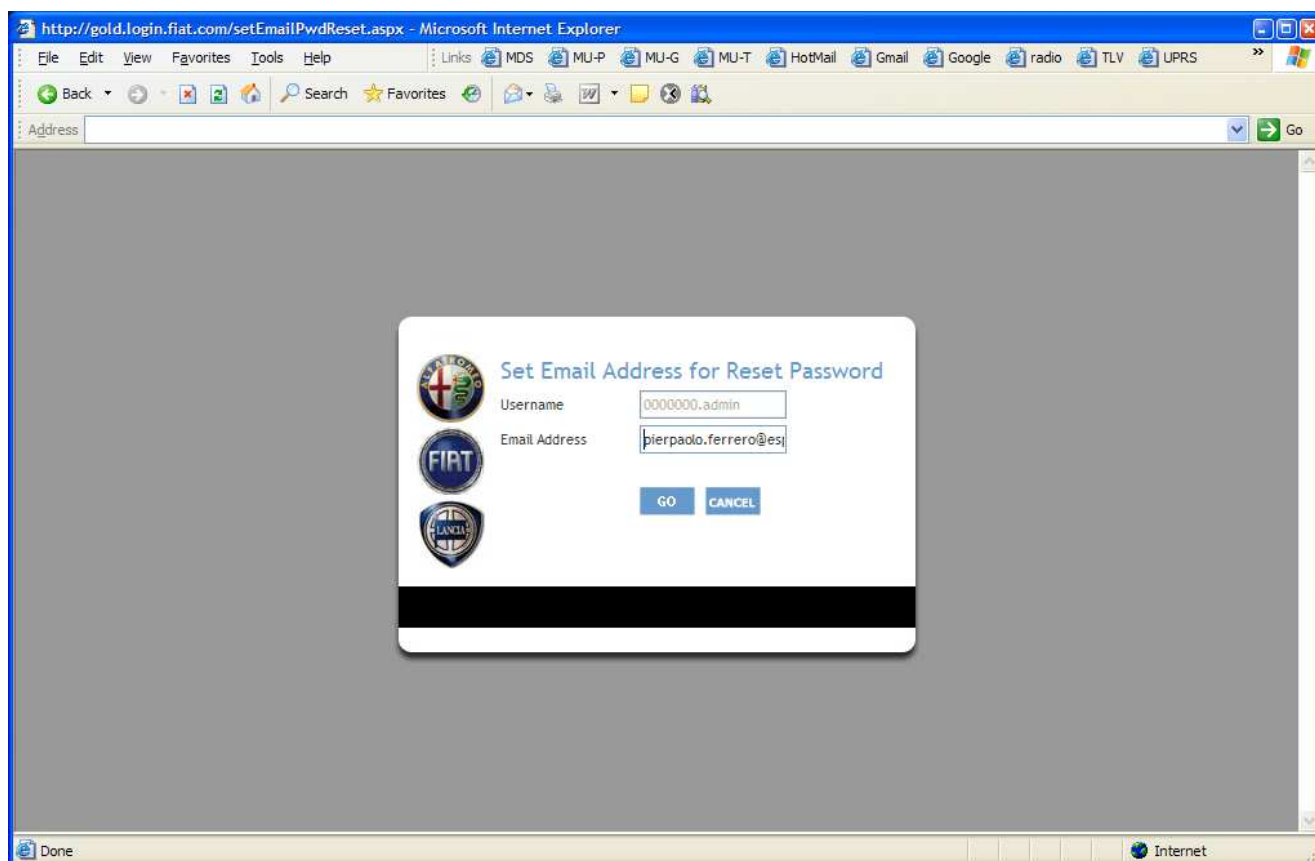

**Obrázek1.1 – Stránka pro vložení e-mailové adresy**

Pole ve formuláři jsou dvě (jedno pouze ke čtení a jedno povinné):

Username: je zobrazeno uživatelské jméno aktuálního přístupu (nemodifikovatelné)

EmailAddress: volné textové pole pro vložení/opravu e-mailové adresy.

V případě již jednou zadané e-mailové adresy je tato v příslušném poli předvyplněna.

Pokud pro určitý trh nebo uživatele není povolena tato funkce zobrazí se chybové hlášení a pole e-mailové adresy bude neaktivní a tlačítko OK bude skryto.

Text zadaný do pole e-mailová adresa bude kontrolován následujícím způsobem

- ❖ Jestli je zadán jeden (a pouze jeden) znak “@”
- ❖ Jestli znak “@” není na prvním místě v zadané adrese

- ❖ Jestli po znaku “@” je zadán alespoň jeden další znak následovaný znakem “.”
- ❖ Jestli znak “.” není poslední

V případě nerespektování výše uvedených pravidel bude zobrazeno chybové hlášení a zadaná e-mailová adresa nebude uložena.

### 10.2.1 Žádost o obnovení hesla

.Příslušná stránka může být vyvolána odkazem **Password?** na stránce eLEARN /eTECH / TemparioWEB PŘED přihlašovací stránkou

Příslušná stránka obnovení hesla **ResetPwd** může být vyvolána pouze pokud dané heslo k obnovení NENÍ současně zadáno v aktivní aplikaci, v opačném případě bude zobrazeno chybové hlášení, zobrazí se uživatelské jméno aktivního přístupu, bude skryto tlačítko OK a pole e-mailové adresy bude neaktivní.

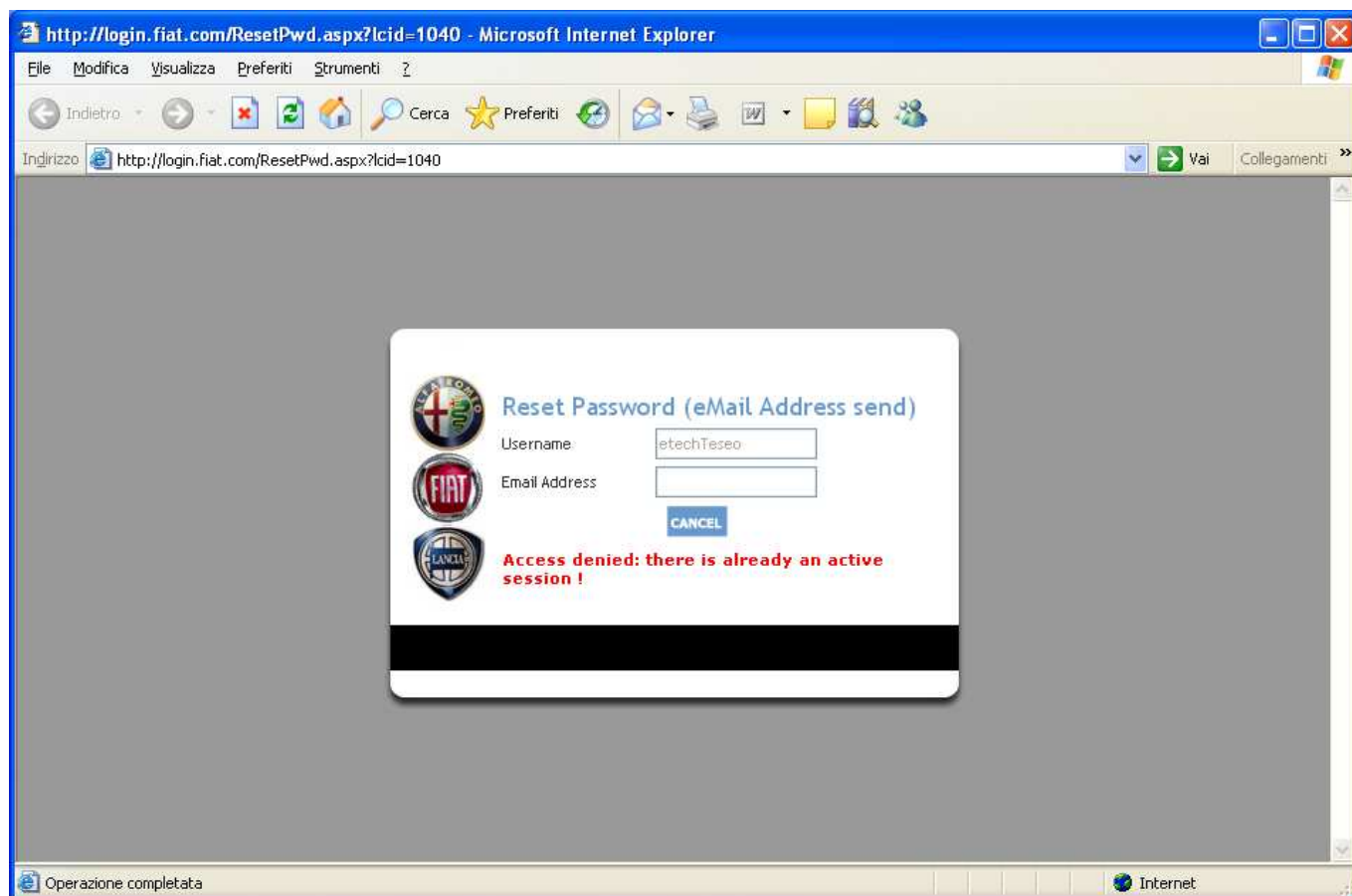

Obrázek 2.1 – Stránka žádosti obnovení hesla : Chyba aktivního přístupu

Opačně pokud heslo k obnovení NENÍ současně zadáno v aktivní aplikaci zobrazí se stránka žádosti obnovení hesla.

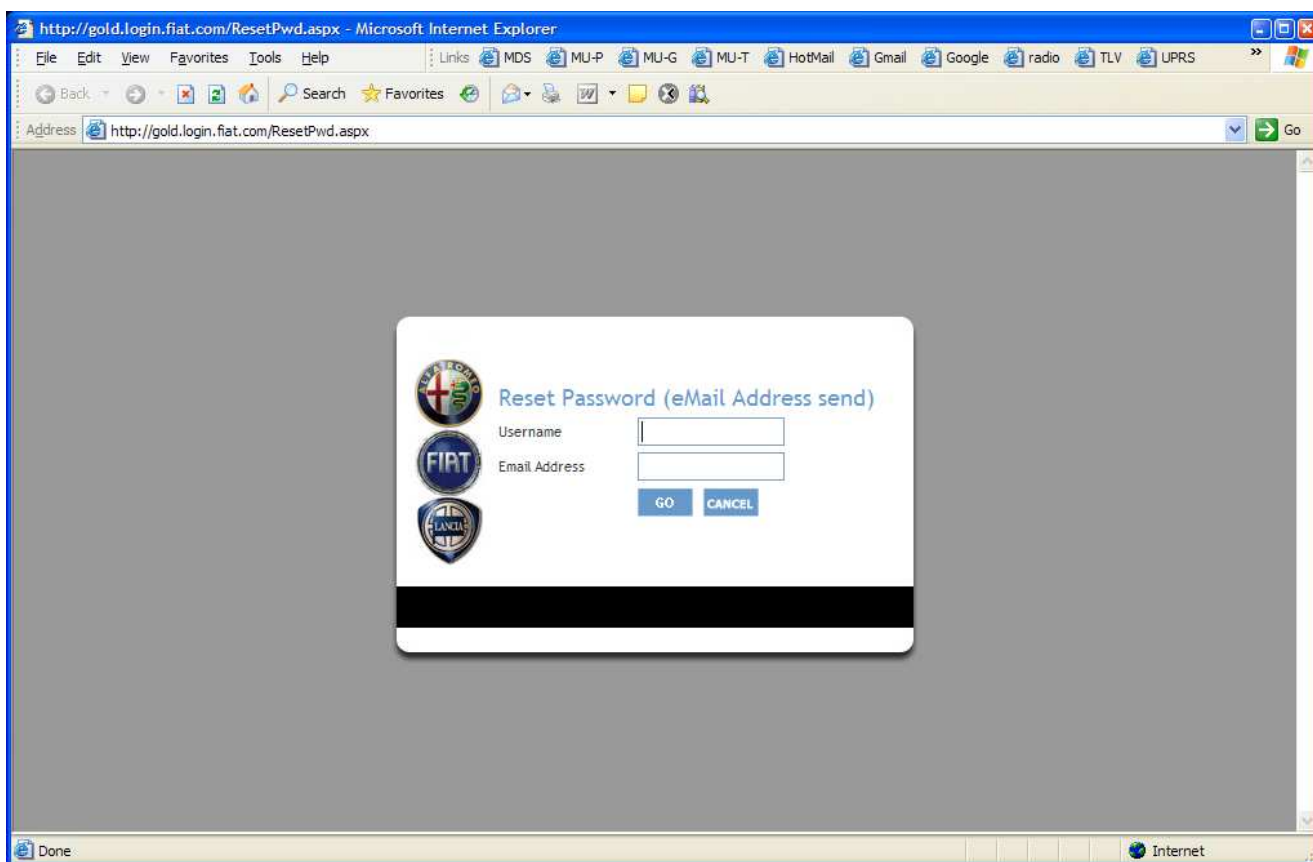

**Obrázek 2.2 – Stránka žádosti obnovení hesla**

Pole žádosti obnovení hesla **ResetPwd** jsou dvě (obě povinné):

Username: uživatelské jméno

EmailAddress: volné textové pole pro vložení/opravu e-mailové adresy

V okamžiku odeslání jsou provedeny následující kontroly:

- ❖ Jestli je uživatelské jméno vloženo v systému zabezpečení
- ❖ Jestli je funkce povolena pro příslušný trh a uživatele
- ❖ Jestli si odpovídá dřívé uložené uživatelské jméno e e-mailová adresa

V případě porušení výše uvedených pravidel bude zobrazeno příslušné chybové hlášení

V opačném případě bude vygenerováno nové heslo a bude odesláno na zadanou e-mailovou adresu

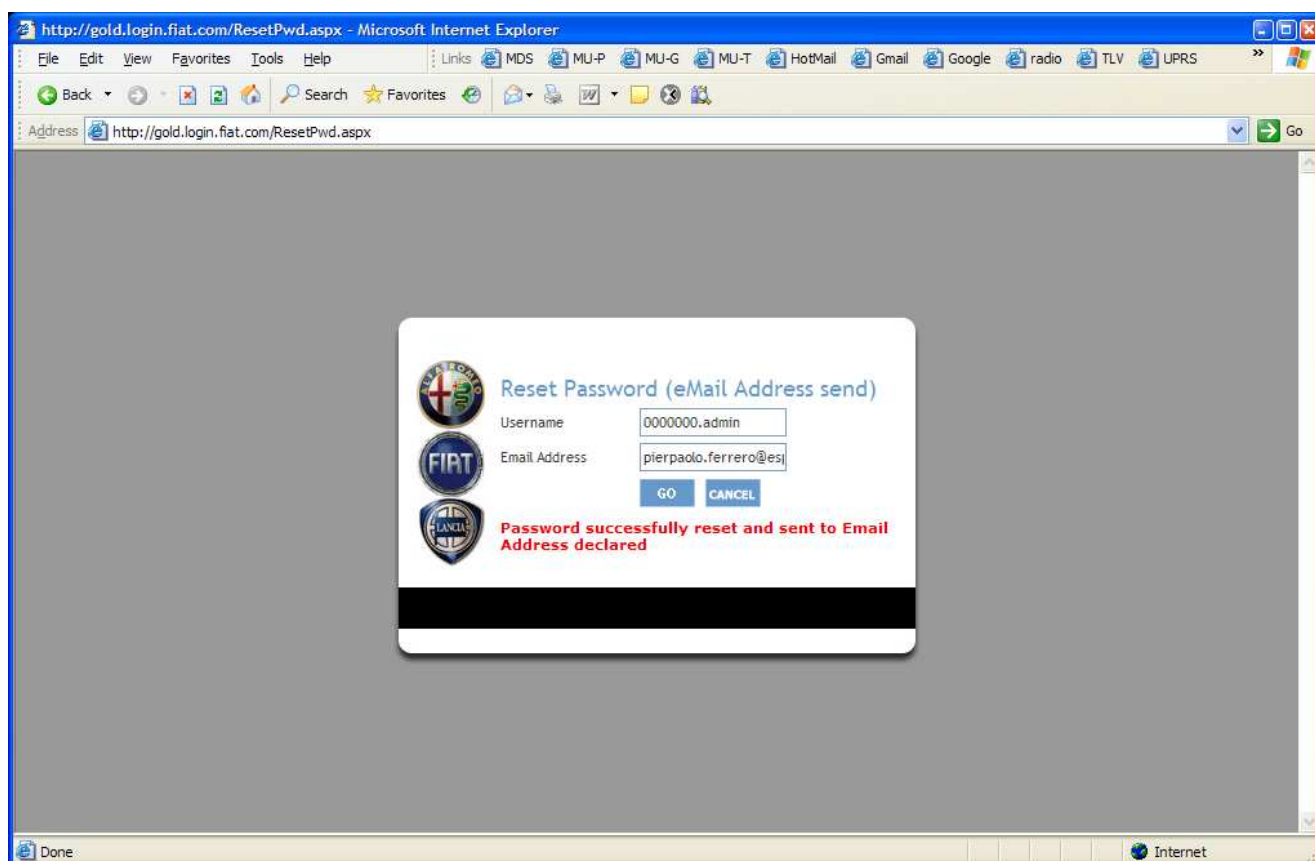

**Obrázek 2.4 – Stránka žádosti obnovení hesla: Obnovení hesla odeslaní žadateli**

Nové heslo bude mít následující vlastnosti [Bo74r!5i0v]:

- ❖ Délka 10 znaků
- ❖ První znak : velké písmeno
- ❖ Druhý, pátý, osmý a desátý znak : malé písmeno
- ❖ Třetí, čtvrtý a sedmý znak : číslice
- ❖ Šestý znak : zvláštní znak

Odeslaný e-mail bude obsahovat zprávu ve dvou jazycích – v jazyku přiřazeném příslušnému trhu uživatele a v angličtině.